青島大新民報

發行所 青島大新民報社

報費 每份八分 每月一元五角 郵費三角五分

廣告費 每行一次一元

各部電話 社長室 編輯局 營業局 印刷局 傳達處 23222

東京支社 京橋銀座西七ノ二 四一二八一九 大阪支局 天王寺伶人町五三

(中華郵政特准掛號認爲新聞紙類)

剷除英美侵略禍根 期東亞永遠安定

日首相歡宴泰國使節

(東京二十八日中華社電)泰國使節一行、二十八日午前訪問千葉縣之陸軍野戰砲兵學校、參觀各種新兵器並教練後、即出席該夜東條首相招待之歡迎晚餐會、該晚餐會由午後六時起假首相官邸舉行、主賓到有巴亭中將、隨員一同、台爾克駐日泰大使、陪賓到松平宮相、蓮沼侍從武官長、原、鈴木樞密院正副議長、松平、貴族院議長、永野軍令部總長及近衞文麿公、林銑十郎大將、池田成彬、安藤翼贊會副總裁、總裁中之邱上、菲泰大使、二見公使等、首相、島田、東條兩國僑內閣四長官等、由海軍軍樂隊演奏、行進曲、愛國進行曲等、而舉行晚餐、再巴亭將軍致賀、起奏祝天皇陛下之聖壽無疆、而於奏日國歌之聲中、一同站起乾杯、其次東條首相即起立祝賀泰國皇帝陛下之健康、並於奏泰國國歌中一同乾杯、東由東條首相致別項之寒暄、繼則由巴亭中將致日泰同盟到底之答辭、至八時散會。再巴亭中將於該夜八時四十五分由AK廣播電台放送日泰兩國之應一致協力、對於共同之敵戰爭到底之決意云、

晚餐會席間之(東條首相致詞要旨)

泰國爲東亞洲唯一之獨立國、多年與我國保持友好關係、以至今日、自去年十二月八日帝國毅然奮起與英美動干戈時、則泰國認機不可失、而悍然協力我國聖戰、然皮文首相處於變幻莫測之當時情勢、則認爲機不可失、即講求適宜方策、而泰國民亦以皮文首相爲中心、一致團結、克服危急存亡之難局、其後遂於十二月二十一日締結日泰同盟、邇來兩國之關係、則於政治外交軍事方面、益形緊密、余固應當時、不勝憤慨、於此余代表我國民、對於皮文首相以下泰國民對我國之同志的信義、由衷心表示敬意、同時並深切之謝意、惟因貴使節團來敝國、則日泰兩國之親善關係益形强化、更能對大東亞戰爭之勝利前途有所建樹也、惟英美藐諸東亞多年、藉和平招牌而事事攫取、其專橫之眼中、僅以自家之利益爲念、然大東亞戰爭之目的、乃剷除英美之禍根、以期東亞永遠之安定、依此而寄與世界和平也、今則帝國傾擧國家之總力、邁進於完成大東亞戰爭之目的、但此事業、乃千古未有之大事業、而期待盟邦諸國之協力者、固不待言也、茲希冀貴國多予協力、不勝期待之至云

(巴亭使節答辭要旨)

閣下之金玉良言、使吾使團一行深爲銘感、當此盛會之際、而對閣下對皮文總理、遂行大東亞新秩序建設之際、泰國所與之協力及援助、然泰國衷心表示感謝之意

民族自彌泰日本與泰國共存之國民、起見而遂行聖戰英美戰爭時、則欣然協力日本締結同盟條約、對英美宣戰布告同時、泰國軍隊更努力協助日本軍而邁進征戰、惟予吾等一行之日本帝國天皇陛下仁慈、及日本政府軍官民之熱烈歡迎、實不能忘懷也云云。

由上陸至敵投降 壯烈爪哇攻略戰

(續昨)

當時吾等第三次組尚有繪及一枚襯衫在甲板上、感於有準備戰鬥之必要、乃返船室、整備武裝、最後至結救命胴衣之紐扣時、於感覺烈衝擊、窗上玻璃粉碎、船亦傾斜、然余在此時極爲放心、蓋信砲彈及炸彈一發決不能沉船、然同室之田中副官、親請在上面船室之司令官閣下降下、在船室之出口、以待閣下之降下、閣下降下時、參謀長閣下、副長閣下與○○大佐參謀與余及田中副官、共計七人、先後至船梯踊下、而輸送指揮官下令全員乘艇、該船即次第向右傾斜、此際已超過二十度、但兵士等之生命危險雖呈於眼前、但仍然不動聲色、船益形傾斜、在踏上船梯時、感覺傾斜四十度矣、我等亦無意中而飽、

皇軍發揮猛威力 日○○參謀暢談全貌

軍司令官等游泳海中後成功登陸

此時第二次舟艇已挺進、其後並未見一艘船舶、而全體戰鬥員中有跳入海中者、初則田中副官、次則今村閣下、繼則余均跳入海中、而溫度較船內生活之身體、因浸入海水上則異感逕適爽快、余於不意中並未着軍裝、而着長靴跳入海中、後游泳時、余足極感笨重、即立起游泳亦不能浮到岸上、於三分鐘後、則閣下已沒入海中、其後上陸後、試問田中副官時、則知閣下於船體傾斜之際、即以二十分鐘後、舟艇搭乘而來、吾等即移乘此艇、而田中副官精通柔劍兩道、水泳等皆爲勇大英勇之武人也、處於生死之間、竟一身而保護司令官閣下之情景、使人不勝欽仰、吾等於水中游泳之間、船體益形傾斜、而裝載於甲板上之戰車、汽車、貨物、驟起降落之聲音、吾等降落於檣側、由薄明中彷彿辨識影約有三四百人正在游泳、上自軍司令官、下至二等兵、莫不和衷共濟、互相擁抱、淚如雨下、驟觀海中與艇內之情景時、友之姿態、互相擁抱、淚如雨下、即救助艇內之兵士等、發見救助戰友之名、與余隊長之名、悲愴聲音、余同舟艇游去、即救助艇內之兵士等、發見救助戰則感覺日本軍隊之强大要素、雖處死生之際、而日本兵士亦立放棄自己之上官與戰友、即高級指揮官亦與兵士共苦樂、共生死、一方部下、忘卻自身、保護指揮官如親之團結、然由此等司令官至兵士於血潮之中、除爲大元帥陛下、作堅固信念以外無他、無論往世界中任何國家、則斷然無如斯之軍隊也。上陸、尋覓閣下之所在、幸而於附近竹林間發現安然之姿態、首先申述上陸成功之祝辭、須臾間則軍首腦部亦均集合、皆爲漆黑之顏色也、然閣下僅孤獨一人、因爲重油所染、軍服與臉及手已漆黑異常、然吾等全員士氣極爲旺盛、由第一次、第二次上陸之將士、受取香烟後、即於黑暗中暫事談話、而間由上陸點達千五百米遠前之部落、椰子林走去、其處已開設軍戰鬥司令所、據所收情報稱、此方面之軍、王力○○團亦無一人入水者、已完成全員上陸、於爲木材及其他所遮斷之道路上、猛進擊時、則於停泊地之戰鬥所受損害之輸送舟共合計四艘、其內兩艘爲何明軍司令部之船、沉沒者僅○○丸一隻耳、死傷者亦極少、行蹤不明者亦少等情、聞如斯軍司令官以身當難之將兵、感激服仇、精神愈益奮、吾等自大東亞戰爭作戰開始以來、屢展體驗不思議之作戰的現象、爪哇上陸戰鬥時、亦遇不思議而叨天佑之現象、蓋第一夜當時因在暗夜、混亂不堪收拾、恐出有莫大死傷者、幸死傷者極少、第二船團若進入停泊地前、究不知出有幾千人之死傷者、第三因近停泊地海岸海淺、有沉沒之虞、但船未致沉沒、第四若軍司令部之船無傷、先頭部隊之○團之船如被擊沉時、則上陸後之作戰自不能、但○船團幷未損傷一隻、且毫無障礙、最後敵最初對我艦隊發擊一隻、以大巡艦一隻來襲、實行殊不可解之戰鬥、爲任何人可想而知、以一隻攻擊我艦隊、以另一隻進入船團停泊地、如從事主力阻擊之砲擊、恐大部分之船已被擊沉、此點極爲不可解者也、不能不信爲天佑、其間停泊地之戰果業已判明、因其襲擊我停泊地者爲美艦隊之休斯敦與澳洲艦隊之巴斯、以數隻快速魚雷艇相隨、吾等船因由敵快速魚雷艇所放之魚雷、重油槽被破壞、然敵之大巡艦二隻、於我海軍主力出現後、瞬間被擊沉、反之我陸軍之損害既如所述、海軍艦艇幷無一隻之損害。

開始苦難之猛進擊

夜明後接各方面俱成功上陸、戰果擴張之報告、至午後有三至、五五、休斯敦、巴斯兩艦乘員將中校下士官兵之院體漂流於我上陸地點、且皆疲乏、僅着短褲一枚、身體中有一面火傷者、其中并有頭髮被燒焦者、當師前之○○團擊破敵軍後、開始銳意力行前進、突破敵軍破壞之道路、而繼續進擊、該夜進於原住民部落之後屋、是日○○兵團向萬隆市東方之橋推進軍司令部亦於夕刻向萬隆市前進、此處人口數萬爲爪哇州之首府、三日晨接軍參謀部電報、謂「東海林部隊已於一日正午奪取卡里加地飛行場、得莫大之戰利品」另以各一部向普爾瓦喀爾達及加拉梧橋前進中」云、又接有謂「那須部隊已通過門馬拉梓之橋樑沿山東進、已於三日抵新茂西方二十五公里廟布里安」云。頃據所接四日飛行之

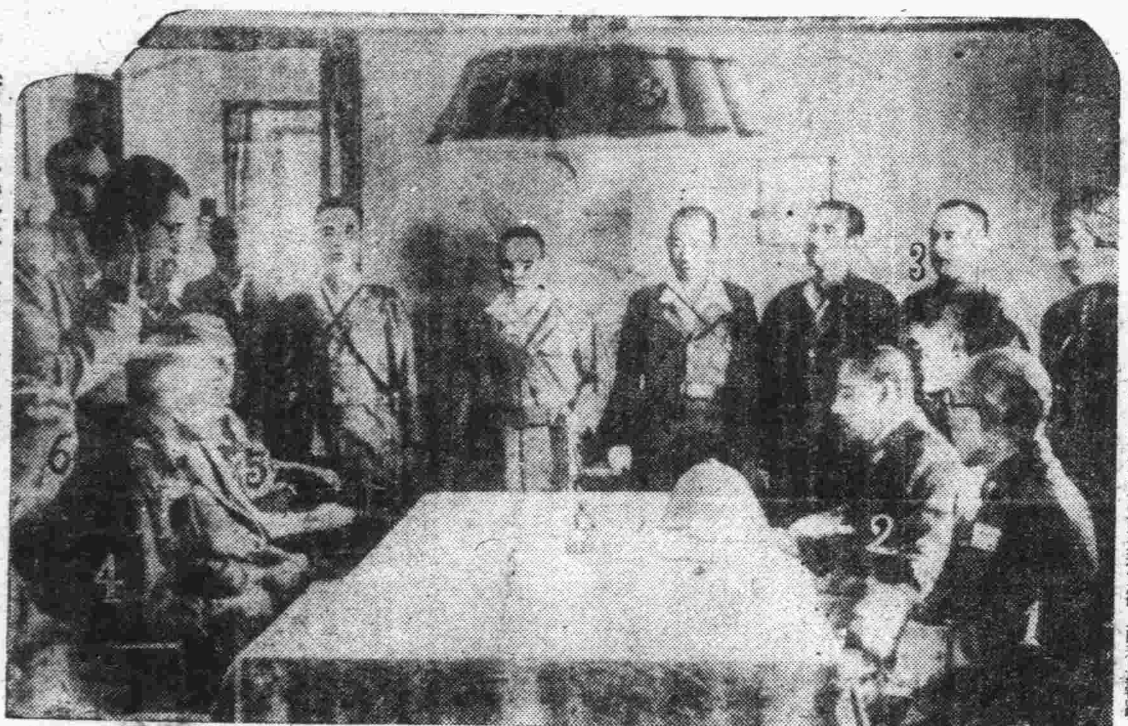

荷印軍投降之歷史的會談

(一)日軍遠藤部隊長(二)今村最高指揮官(三)岡崎參謀(四)荷印軍參謀長(五)荷印總督邱爾達(六)荷印軍陸軍長官普爾波爾典

奠定華北治安 肅清殘餘共匪

南方米糧收穫良好 對日供給頗有望

食糧管理局湯河長官談

(長崎二十九日中華社電)食糧管理局長官湯河元威氏、巨四十日赴越南、泰國、緬甸各南方地域視察米糧事情、業於二十八日歸國、以下即爲該氏視察後所談。

方面產米供給我國起見、而與當地官憲、及各政府當事者、商權當地、其結果非常圓滿、唯去年該地方產米狀況、其耕作收穫、均爲良好、而向我國輸出者、僅依迄同問題之解決也、關於此變方面、而關係各方面、已講求完全之策、然南方各地之理解日本、則以大東亞戰爭爲契機而非常深切對於我國米糧之輸出乃余之分內之事、故向我國之輸入外米、今後將益形順利再努現地當局血淚之努力特表十二分感謝云

關於緊張裏開始開城交涉

在黑暗有呼「參謀殿」者、其人乃軍之田中副官也、謂「萬隆之敵已來降服」云、嗣念竹惟備汽車在軍司令部之閣下先致敬禮、軍司令部不移時向第一線卡里加地飛行場、午後四時抵飛行場、由遠藤部隊長的軍司令官、部隊司令部在飛行場隣接之處、其一室有荷印高級軍人數名與着西裝者十餘名被收容於該室內、余旋知荷印總督已來、隨即在前荷印軍飛行學校職員官舍之一室與敵總督以下開始延見、中央置有長桌、右爲軍司令官、軍參謀長遠藤部隊長三將軍等隊坐於其後、總督邱爾達以下入室後、與軍司令官閣下相對、正面爲總督坐其右爲陸軍長官第爾波爾典、總督之左爲參謀長與敵之幕僚及文官、起立其後、今村閣下首質問有總督與陸軍長官之權限、但不思議總督謂「未持有統帥權」云、原來荷印總督、掌握文武大權、僅其海軍直屬女王其所云頗爲奇怪、蓋推諉責任、或恐陷我方對其來到後、惹起糾紛、亦未可知也、次軍司令官閣下訊問「貴官無條件降服乎」總督以陷揚不迫之態度、頻頻搖頭、表示不承認意思、對此今村閣下叱問「貴官因何而來」、答「余因由女方面請求故未應招待云」。此時今村閣下對陸軍長官、質問「貴官無條件降服乎」一對該長官謂「僅許萬隆降服」云、對我方謂「吾等對萬隆地區等不成問題、在爪哇荷印全地域即時無條件降服與否之問題也」彼復云「我等深知非日本軍之敵云、斯時總督日院陸軍長官、在如斯未得明確答覆中、今村閣下嚴然「其以上回答無用、如不無條件降服、除繼續攻擊外無他途、貴官等可即刻返萬隆、迄通過我步哨線、保障身體安全」出步哨線、在飛行場擬有炸彈以待、此飛行隊猛襲萬隆然於最後機會與以考慮時間、准在十分鐘內作最後之決心」、送離座外出、

入爪哇島首城吧城

衛睡申入吧城南郊時、請思街道要衝之敵料到處佔領兒、嗣停車於名爲東洋第一豪華之印台斯旅店、嗣與参謀長晤談三言兩語、謂「今日有將軍宿泊中」云、旋悉爲軍政部長閣下、軍司令部因强行軍、其今夜始達到吧城、司令官閣下謂、縱萬隆陷落、非全島戡定不入吧城云、則司令部設於市之南郊、族選定兵營、僅軍政部設於市內從事佔領後之善後處理。

報告稱、吧城之敵三日以來向萬隆開始退卻、坦莊布里奧克倉庫正在焚燒中云。

晚敵全面投降

經十分鐘後仍如先前歸還原座、又謂「余因職務退吳之故特欲退場」悠然走出室外、其態度實堪驚異、惟悉東印度全地域之敗戰、其外因爲軍遠藤部隊之猛攻、爪哇之兵力亦陷入全滅而一時、所走之道路僅爲四時因爲此次卡里加地、巢於其途中、其次之方面、至於道路之兩側之車輛之殘骸已成敗戰氣氛之已、四三日後也、則道路上殘百數台與日本飛機、猛被爆炸彈所擊、然卡里加地飛行場並日驟擊之車輛之而體於閃熱太陽之下、聞遠藤部隊長之頃續降下在甲此飛去、於此狀況之下、總督實於敬處度者、雖爲敵人亦令人憐憫不置、陸軍長官於無然相悲之態度、今村軍司令官九日午前中由長官親自對全東印度地域之荷印軍擴音傳達之、其實遵者降服、誠意時則長官應於九日午後四時再度來此、報告實行軍要求事項之狀態云云、我等命令之內容、更加以鄭重指示、由我軍司令官申明、第一次之要求、今次依副司令官○○部隊長之命令特下令荷印陸軍長官對接收業務應加以援助、如斯○○部隊長較軍司令部之行、荷向印長官入城萬隆、即軍司令部於九日後在萬隆北方約據村落、以三月十日爲期而入城萬隆矣、於茲則爪哇全島荷印軍已全面的嗎服矣。(完)

十時半、以重通信隊長之所將報、戰時人亦已傾倒西方、而總督長官參謀長之一行、於降服前終了而歸還、九日年前

北京德官民 南日軍獻慰問品

(北京二十八日中華社電)北京德僑之婦女協會代表孔斯塞特夫人等七名、與該會長德意志大使館書記官曼克賓、及未衛拉博士等、於二十八日午後三時、訪問華北軍當局、攜帶慰問品多件、此爲第三次慰問日軍將士、據該等稱、所以享受和平之福者、乃皆日軍將士所賜予云。

華北郵政 舊郵票

(北京二十八日中華社電)華北中方面、由上年十一月一日起、將國際郵件資費增加一倍、又自十二月二十五日起、將國內郵件資費同樣增加、但華北方面爲顧全民衆利益起見、並不增加、惟華北郵政總局自六月法、統改加印華北字樣、以資一律、將郵政明信片額註新加字郵票出售、並以之(一)新加字郵票、將自六月一日開始使用、舊郵票自同日起、不得使用、(二)舊郵票換新郵票期間、自五月一日起至七月底止、務於上述期間內掉換。(三)現在之郵政明信片、自六月一日起即不能使用、公衆如存有該項明信片、務於上述期間內、持赴郵局掉換。

廣美人

魯羽著・許滌陰畫

第十章 十載熱情之割絕 (27)

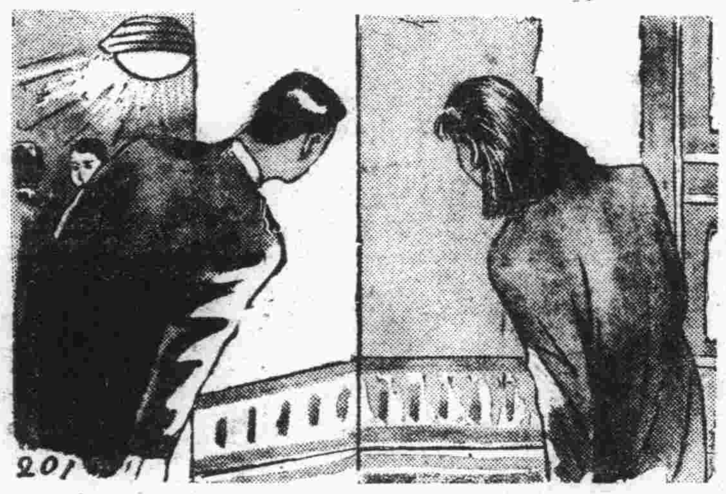

婉蘭很傲地笑着、低着頭用菜、極力使刀叉用得合規矩、並且不使它發出聲響、旁邊的雲三姊、于麗琴、正都在跟張嘯潮在談話、婉蘭不禁扭了扭頭、見雲三姊、于麗琴、尤其是雲玉芳、都把一張嬌笑的臉兒對着張嘯潮的那面容、比她還要嫻、而且美、尤其是他左面坐的位置、跟顯笑渦、是在座的這幾個漂亮華麗的女人都沒有的、假定他要穿上什麼「蘇三」哩等等的戲衣、他一定是個扮得很好的旦角、但是他的寬寬的肩、直挺挺的胸、卻又都不失男子的健美、他雖對着雲三姊、和于麗琴談話、但眼光卻直向婉蘭來招、婉蘭覺得他的眼光是柔和的、慈善的、明爽的、但又藐含着一種隱情、悲哀的戀愛、而不豪原解、那種隱情的情、是一個誠實的男子、欲向他認爲唯一適合理想的女子求了的幫助、這也是當時就應當提一提、謝謝他的、可是說不出口、所以、自己的心裡也不

她確紅的嘴唇向下軟、也可證明她、雖然不是個時髦的人、但又像舞場上她總是常出現的、張嘯波低聲與婉蘭談着話、張先問婉蘭的生活情形、學校狀況、然後她又說現在辦的那處滿的女子職業學校、雖然經費很充足、但因爲負責的人太少、也沒有精神專專的監督管這個學校、她訂哥早先倒是天天到校裏辦公、現在卻有多日不去了、一個師範畢業的姓洪的太太了、所以弄了個一場糊塗!……

——她是還得上大學、她伯父是常在上海住、而且年老的人、

……婉蘭倒不注意張嘯波所說的話、卻注意她的態度、覺得她是個誠懇的明白的人、有點像樂樂意、心裡就很敬愛她、她是很會、都是隔閡、今後呢?並因爲她、而推想她的哥哥張嘯潮爲人也必定不錯、早先都是誤會、都是隔閡、今後呢?自己很願意跟他們接近、跟他們連絡、不獨過着他們有什麼事自己得幫忙、替親身和姊姊們的好處、而且於識思想的前途也許有益。

因爲大家的心裡都很匆忙、

這時在張嘯潮的右邊、隔着兩個座位坐的是蘇瑞梅、剛才婉蘭曾向她笑過、麻過頭、她卻沒有理、彷彿是沒有瞧見、並且、這在座的人沒有一個招呼她的、她也沒有一次理人的、婉蘭看出來這是個怪人、尤其覺出她是張嘯潮的表姊、看她是纔定、可知是舊式女子、梳着頭、又顯然是已婚、但不知哪個是她的丈夫、她永遠陪着表弟在一起、並且那兩隻大而圓的單眼皮的眼睛時時盯着她的表弟、而她的表弟呢、卻看着別的女人之後也總要看看她、雖然她對誰不必都案、是綽青、然而頭上的香子、耳下的墜子、手上的戒指、又都一閃一閃地迸着光芒、她默默不語、圓臉下沉着、但看她津津用刀叉的驕使、而且她紅色的明性的過敢大口的衝

感悲哀、而以一種戀慕的微笑回報他、眼波也傳去自己的心曲、希望張嘯潮能夠瞭解、接受。

有的急於去唱戲、有的急於去聽戲、所以耗費的時間很少、燈光自天花板那乳白的大罩子裡洒下、依然强烈、花在瓶內仍吐着芳香、鮮菸也沒顯出怎麼凌亂、但咖啡跟水果送上來了少時大家就都離了席、男客們分坐在沙發上吸烟談天、女客都到旁邊一間盥洗室裡去整妝、婉蘭是最早在那屋裡洗洗手出來的、迎面正遇見張嘯潮、向她深深的鞠了一躬、張着一隻手說、「請張小姐隨便坐!很對不住!」婉蘭笑着說、「不客氣」腳步兒站住了、心裡突突地要把一大漏感謝和解釋過去的誤會的話都迸出來、然而見張嘯潮卻又轉到一邊跟男客們交談去了、他的什麼名工裡像似的身體、整潔紳士式的洋服、發亮的髮在燭光照射之下如浮着一層雲、他的溫馴兒真比雪還白、婉蘭把話又吞下、心又按住、然而她費力的按、卻按不住血潮一樣的浮、和感激之情、想起來這思過她又懊惱了、她要哭、她要卸時找淚思痛、去哭。

公告

此次本社變更火柴公定價格及實施鐵路運費共同計算制度業蒙華北物資對策委員會及監督官廳分別審核許可依照左列價格以求華北各地之劃一特此公告

計開

	硫化燐火柴	安全火柴
每單箱	一二三元五〇分	一七九元七〇分
每包	〇元一九分	〇元二八分
每小盒	〇元〇二分	〇元〇三分

民國三十一年四月二十七日

中華全國火柴產銷聯營社 青島分社

謹白

自五月一日起將敝社營業公共汽車路線變更如左

記

二號公共汽車(自青島神社至台西鎮)全線廢止

四號公共汽車(自台東鎮至台西鎮)路線變更一部份

將自台西鎮至廣州路之路線變更如左

在費縣路設立新公共汽車站

合西鎮—費縣路—廣州路

青島交通株式會社

本報醫藥顧問

林子聖醫師

專門 皮膚科、花柳病科、內科、胃腸病科

特設 一戒烟科 一產婦科 病室完備

冠縣路五八號 華北醫院

金生商行 代辦 輸出入口 報關運輸

電話(二)二七六四號 五四七三號

無棣二路四十五號

中華書局廉價部 展期二十天

啟者敝局自附設廉價部以來、多蒙各界惠顧、光顧者擁擠、但以爲日無多、致多有向隅、殊爲抱歉、茲爲各界顧客便利起見、特再展期二十天、至五月二十日截止、各界惠顧幸勿失此良機

名人字畫歷代古玩陳列樓上歡迎參觀

地址即墨路三十二號 電話(二)三五六五

摸獎贈品

大犧牲 第二期

(派)字券一張 獨得美利時行禮券二百元正

(拉)字券二張 各得美利時行禮券一百元正

(蒙)字券十張 各得美利時行禮券三十元正

(金)字券一百八十七張 各得七週紀念男毛線衣一件

(筆)字券三百張 各得七週紀念上等毛巾一條

(購筆一枝當場摸獎一次)

獎品貴重 盍興乎來

△金筆原料缺乏 △存貨供不應求 △成本飛漲數倍 △售價不及血本

新型派克金筆 每枝八十元
甲種蒙拉金筆 每枝四十九元
乙種蒙拉金筆 每枝二十七元
自來水毛筆 每枝四元
高級水筆 每枝十五元
中西兩用筆 每枝十元
派拉爾筆 每枝六角

●負責永遠保用

贈獎詳細辦法 分爲派拉蒙金筆五等共計凡購買金筆毛筆或水筆任何一枝者五百張一萬張立即當場一年憑券兌取獎品

美利時分行 青島北京路上中華棧內進

表飛鳴

【主治】 腸炎 腸內異常醱酵 常習便秘 積食鼓腸 瀉痢 醱酵性瀉痢 小兒瀉痢 消化不良 營養障礙 乳兒線便

本劑有粉劑及片劑兩種

各大藥房均有經售

發行 武田大藥廠

主要製品概目

變電用機器 鑛山用機器 製鐵精鍊用機器 土木建築用機器 運搬荷役用機器 交通用機器 通信用機器 化學工業用機器 纖維工業用機器 一般工場用機器 電線及鐵、銅類 家庭用電氣機器

資本金 三億五千八百萬圓

北京營業所 北京內一區王府大街六十 電話(5)一八一一〇·二八〇

天津出張所 天津日本租界宮島街一番地 電話(3)一一一三四

本店 東京市麴町區丸之內二丁目十二番地

日立製作所

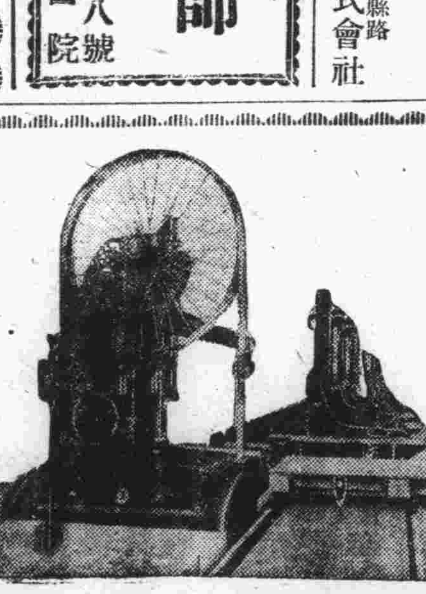

啟者本廠聘用專門技師專作各大木廠所用之大小帶鋸新式豎鋸機件穩固電力經濟並代客按修理各種機器輪船柴油發動機汽力機油櫃鍋爐倘蒙惠顧竭誠歡迎

鋸式如下:
38英寸附代人力跑車、42英寸新式跑車
44英寸兩用帶鋸、48英寸新式帶鋸
1236英寸新式豎鋸、1344英寸新式
三面光地板機、24英寸新式
大小圓鋸條各式樣
繁多不及備載

裕祥鐵工廠 青島熱河路三十三號 電話:二五九八六 八五〇六號

呢絨綿花布 包作各官署各團體各學校制服等項

青島被服工廠 青島河南路二號

電話(二)四五八八號

營業所 電話(二)四九三九號

國立新民學院招生

一、名額:豫科(高中畢業者)約一百名、本科(大學畢業者)約一百名、本科特科(大學畢業者)行政科約若干名
二、報名日期:自六月一日起至六月十日止
三、報名地點:1北京市宣內國會街二十六號國立新民學院 2北京市、保定、開封、濟南、太原、天津、青島、唐山各市公署
四、考試地點:同上

特典
一、豫科修業生:有升入本學院本科之優先權並取得與高中畢業者同等之資格
二、本科行政科畢業生:歷來不經高等文官考試逕取得薦任官之資格
三、本科司法科畢業生:免除司法官考試初試
四、本科特科行政科畢業生:歷來不經高等文官考試逕取得薦任官之資格
五、費用:一律官費

畢業後一律任爲官吏

●簡章備索

時論

蔣軍暴行惹起緬人反感

蔣系軍閥只圖擴張個人勢力、對於軍隊數量擴展、以多爲尚、不計優劣、不重紀律、於是烏合之衆、多多益善、對於個人權位固有相當借重、對於國家人民則有害而無益、民國以來中國之禍多起於武人弄兵、直至今日仍未改此弊、且事變以後軍隊素質愈流愈下、所謂抗戰蔣共系軍隊、不流於匪化者甚鮮、故對殺人放火視爲常事、老氏所謂「師之所至、荊棘生焉」、今日蔣共軍之行動誠如是矣。

大東亞戰爭開始後英美狼狽敗北、各地防守無力乃將緬甸防衛一部借重渝偽軍力量、於是蔣軍得開入緬甸、其始緬人受英美虛偽宣傳、亦有人誤認渝偽軍之來係爲緬甸保衛者、然窮促之蔣系軍隊、在中國內地一切皆感便利、尚不能抗戰、豈能抗戰於異域、故蔣軍入緬未久、除劣狀畢露外、並暴露其殘忍性、據緬甸方面消息、「曼達勒地區之渝偽軍謂奉命對十六歲至三十歲之緬甸人爲日本之朋友、發現後即射殺云」、由是惹起緬人之反感、覺悟蔣軍之惡劣較英軍有過之無不及、緬人處於水深火熱之苦、故幡然覺悟、與日軍協力、實爲事實促成、蔣介石本人對此亦覺難堪、故訓令嚴加制止、實則軍隊素質惡劣、非一紙令文可以糾正、緬人備受殘虐、亦不以口頭慰恤、改其心志、此種官樣文章除自暴自醜、別無他用也。

蔣軍在緬暴行、對青年肆意虐殺、驟聞之似甚突兀、實則一按其平日行動、則絕非過甚其詞、猶憶事變之始各地軍閥對青年誣以漢奸惡名肆意誅殺、無辜被冤者不知凡幾、對本國人民尚且如是、更何恤於緬人、虐殺緬甸青年誠不足異、且軍隊無理暴行、將不能制止於本國、又烏能制止於國外、在緬渝偽軍暴行有增無已、緬人對之惡劣印像亦與日俱深、茲後豈只不再歡從英美及渝偽軍驅策、勢將執挺以起、以與對抗、以素質惡劣之渝偽軍、即不與地方實怨、尚不能抗戰、今再實怨於地方人民、在緬蔣軍等如無根之蓬、稍有風吹草動即行零亂覆滅、是故蔣軍之暴虐不僅促其自身覆亡、抑且有助於大東亞發展、殺人者適足自殺、蔣軍出此、誠下策也、刻渝偽有欲將入緬軍隊全面調回消息、一方面固因英蔣軍間時隙敗不能聯絡作戰、一面亦因部下在緬暴行、陷自身不利、爲避免全面滅亡方故有是舉、蔣軍在緬行爲如何？由此可思過半矣。

魯省新民突擊隊

擊滅濰縣劉景良匪部

積極推進治強工作中

（北京二十八日中華社電）第四次治安強化運動展開以來、新民會爲實踐勦共自衛而編成之新民突擊隊、極爲活躍、隨治運之展開、而從事工作之山東省新民突擊隊、連日以來、於山東省各地積極推進各種討伐宣傳、宣撫等工作、所收效果、頗爲顯著、四月十九日潛伏於山東省濰縣第七區附近之蔣系劉景良所率匪部四百餘名、欲有所蠢動、濰縣新民突擊隊聞悉後、當直即派遣第一分隊長侯鎮三氏、率分隊員〇〇名、即時武裝出動、對敵採取包圍之方式、予敵以全滅之打擊、因該先鋒隊係該縣最優秀之新民青年、每日致以勇武之訓練、此次能以少數制勝、呈新民會工作史上的光榮一頁、今後該突擊隊於山東省、將作更進一層之活躍、對推進治強工作上、當更有莫大之期待也。

日照挺身隊活躍

與日軍協力肅清殘匪

（日照特訊）蟠據日照南方與江蘇省境附近山岳地帶、使民衆飽嘗荼毒之苦、對山東縱隊第九支隊劉海豐匪之殲滅、與日軍部隊協力、成爲和平陣營之先鋒、活躍於勦共挺身隊、即然擔打倒共產黨之熱意、隊長以下〇〇名勦共挺身隊、設本部於日照南方二十公里之夾倉、對八路匪加以猛烈攻擊、防止赤魔向新政府治下侵入、進而參加日軍之討伐、屢次戰鬥、立功甚多、因經濟封鎖、抗戰物資缺乏、及在大東亞戰、日方之赫赫戰果、共匪內部遂生搖動、自第四次治強運動展開後、從事熾烈活動之此勦共挺身隊、去年八月以前任駐日照日軍〇〇部隊之通譯陳誠功氏、對打倒共匪、極抱同感、乃糾合同志而成者、當時爲小規模、以「和平建國軍」大爲活動、嗣擴張活動範圍、乃由投於和平陣營之歸順兵中、選擇素質優良者收容、并於大口子（夾倉十二公里）派有分遣隊、自充實內部以來、改稱爲「勦共挺身隊」、現對于學忠軍之各工作、亦積極的進行向王道樂土日照之建設而邁進云。

華北是大東亞戰的後方、華北農民、是後方的生產將士、他們在青天白日之下、用自己的血汗來實施耕耘工作、以期達到勤儉增產的目的。

確立參戰體制 須首先勦共

諸城朱知事對記者談

（諸城通訊）東亞解放之聲浪、已彌漫全華北、第四次治強運動與大東亞戰局併行、益加熾烈、諸城自啓蒙期間起、既實踐推進、在朱縣知事及江頭首席參事二元的指導下、進行各種工作、即自「東亞解放」宣傳工作部始、因「勦共自衛」工作部、「勤儉增產」工作部之組織、向此次治強運動三大目標急進、三工作部、與日軍及縣警備隊之屢次肅清討伐併行、繼續活潑活動、協力建設明朗諸城、集縣民之總意、極爲緊張、記者訪問擔任總指揮之朱縣知事、據談此次運動之三大目標、及華北在大東亞戰爭所負之任務如左、

大東亞戰爭發生後一般民衆以日本既歷五年長期間從事戰爭是否能勝過經濟力豐富之英美、頗抱危懼、但現在民衆之想像、均已變化、對現政府極爲信賴、已表現於此次治強運動之工作上矣、余於本月常至鄉區、頗感較前大有變化、蓋均能明瞭大東亞之前途、及日本之實力、而華北之參戰、首須勦共、使徹底大東亞解放之理念、阻勿動也、在諸城以「勦共自衛」爲前導、勤儉生產、保由治定地區推進、因縣公署新民會堅強之[illegible]等得其他機關之協力、在此次運動期間中、圖治安之飛躍的強化、向建設明朗諸城而邁進云。

烟台官民齊努力

向實現治運邁進

（烟台特訊）第四次治安強化運動開始後、管下一特別地區、擁有十縣治強陣容、在山東內部之行政中心地之烟台市、布有強烈治強體制、在市警察局內設有「治安強化運動本部」、嚴然指示各處、向「東亞解放」、「勦共自衛」、「勤儉增產」三大目標邁進、街頭展開發刺活動、烟台以絹紬作蠶絲製造、葡萄酒釀造、豆粉等出產地而馳名、且爲英美勢力徹透心底之處、自大東亞戰爭勃發以來其變遷情形、頗有今昔之感、現人口約二十萬、日僑約一千六百名、德義英美各國人約一千名、文化的爲明朗開放都市、市中繁華街道有數處、百貨商店生意興盛、在大東亞戰以前、英美勢力、極爲活動、以侵略之價拔有經營病院救濟院等各施設、依示教侵略盛旺、自日軍制限南海、英美在東亞勢力額廢、故現今烟台市之英美勢力、已一掃無遺矣、而由依存英美之惡夢覺醒之有識階級、亦頓悟錯誤還於本然、現爲東亞人之烟台市、街到處新國旗飄揚、亦第四次治強運動展開後、烟台中日官民打成一片、向實現治運之大目標而邁進云。

舉行慰靈祭

新民會中央總會

（北京二十八日中華社電）新民會中央總會、爲獎祭會務運動殉職之中日職員、特於二十八日上午十一時、在中央總會新民會堂舉行合同慰靈祭、同時除股副會長、鈴木最高顧問、喻事務總長暨全體會務職員外、並到有殉職職員遺族、以及各關係方面代表達五百餘人、由股副會長任主祭、喻事務總長任祭典委員長、首先奏樂招魂、由股副會長宣讀祭文、並拔讀弔電、旋由各長官各代表以及各殉職家族等先後拈香拜祭、最後由喻事務總長致閉會詞、迄十二時許始行散會。

治運解說

與八路決鬥的鄉村（七）

即墨二灘院僞匪遠揚

即墨在過去是山東省的一個著名縣分、自從青島市擴大範圍以後、將即墨膠州完全劃歸大青島市管轄、在即墨所管的地方、是個多山的地帶、所以往往潛伏着匪共、但是經過三次治安強化運動以來的效果、地方的匪共大部份逃遁、自第四次治安強化運動以後、關於所有的地方民間組織、皆已編成保甲自衛團、同時與青島市警備隊所屬各中隊互相連絡、已收到良好的勦匪效果。

但是在山岳地帶的村民、因爲痛恨禍國殃民的匪共到處強拉民夫索糧覓米、並且殺掠搶奪、使臨山的民衆無法生活、因之到處招起村民的反感、而一般不堪蹂躪的村民、紛紛起自衛、常常演出民衆組織與匪共衝突、在即墨東二十里[illegible]那地方、就是一個最顯明的事實、在四月十一日早晨、王家莊院東邊地方、由村民發現有偽保安隊第二營第六連隊法訓匪部約二十餘名、在該處擾害村民、征收糧食及財物、於是地在即墨第三中隊報告、[illegible]該村、匪部聞風四散、丟下食糧穀子七千七百五十餘斤、麥子五千餘斤、及其他應用軍需若干、其餘潰散之匪軍、經指導員通知附近臨村、各村村民紛紛出動搜索、結果捕獲十五名、押送至即墨某中隊。

以上這就是一個最明顯的事實、現在民衆除了仇視匪共與警備隊携手共同勦匪外、並且組織連莊會、彼此互相連絡來防匪共了、像這樣堅固陣線、匪共的消滅、是不成問題的。

現在即墨那地方除了連合防匪的組織以外、並且開始訓練自衛團團員、每期由各村中選出十八歲至四十五歲的村民多人、至即墨警備隊中受訓、期間是一個月、在受訓期中、由青島市[illegible]、供給服裝衆費、期滿仍回農村作幹部人員、現在該地受訓之民丁、自過去三次治安強化以來、迄今已達數千人、所以於農事之暇、並負有保村衛之責、最近爲封鎖匪區、更在建築地下長城、此壕之建築於山坡處寬二米深四米、村民因不堪受匪共之擾亂、均義務從事、不辭勞苦、往往有數百農民、自携器具、勤勞不息的挖掘、此種工作完成以後、對匪可以斷絕互相連絡、而村民亦可免再受其蹂躪、除此以外、唯一的特色、就是連莊會的組織了、在過去連莊會對於防匪勦匪、曾發揮了很大的效力、自從事變以後、地方連莊會的組織、依然存在、而農民得以安居、地方共不敢蠢動、也是[illegible]的緣故、自從經過去三次治安強化運動以來的連莊會是發揮着很大勦匪效果、爲了發揮這種民間組織的機構、並且成立連莊法、在這種民的組織下、包括了山東各處的大刀會、紅槍會、道義會、國老會等、完全是民間自衛的組織、他們的目的、就是一種宗教性的自衛機構、以道義爲根本、保民爲職志、不畏強梁、不受共黨的煽動、所以有這種宗教的團體、使匪共不敢過分在魯東一帶[illegible]的村民[illegible]有這種組織存在民[illegible]不法、這種[illegible]能充分加[illegible]、取[illegible]而待[illegible]、也[illegible]了。

發財好機會

頭獎獨得廿萬元

政委會發行特種獎券

（北京二十八日中華社電）華北政務委員會依公益獎券規則規定、自六月發行特種公益獎券、其發行章程、業已公佈如後：

第一條、華北政務委員會依公益獎券規則第一條之規定、發行特種公益獎券。

第二條、本獎券之發行事宜、由財務總署特設公益獎券辦事處辦理之。

第三條、本獎券全年發行四期、每三個月發行一次、定於每年之三月一、六月一日、九月一日、十二月一日開獎。

第四條、本獎券每期定發行額十萬號、不記名、不還本、每號一張、售國幣十元、計分五條、每條售國幣二元。

第五條、本獎券每期售款以百分之五十以上作爲獎金、餘款除辦理本獎券所需費用、悉數解交財務總署、作爲公益基金。

第六條、本獎券每期開獎時、由獎券辦事處呈請財務總署派員臨場監視、并函請內務總署、華北振濟委員會、北京特別市公署、北京地方法院、中國聯合準備銀行、北京市商會、銀錢業兩公會派員到場參加。

第七條、本獎券每期獎額計頭獎一個、獨得廿萬元、二獎一個、獨得五萬元、三獎二個、各得二萬元、四獎十個、各得一千元、五獎二十個、各得五百元、六獎三十個、各得二百元、七獎四十個、各得一百元、頭獎末尾二字相同者九百九十九個、各得一百元、二獎末尾二字相同者九百九十九個、各得五十元、頭獎上下聯號二個、各得五千元、二獎上下聯號二個、各得一千元、如分條得獎、其所得獎金按比例兌付。

第八條、每期售款應提獎金、按百分比計算、如售足一百萬元、依前條所定獎額兌付之、如售不足額、則應得獎金按比例遞減、但頭二獎末尾二字相同各號、仍十足兌付并不減少。

第九條、本獎券開獎時、用甲乙丙丁戊鋼球五個、各裝號碼木球十枚、甲球內號碼自零至及一至九止、代表萬位、乙丙丁戊、球內號碼均自零至九、至代表千百十個各位、例如甲球內搖出八字、乙球內搖出五字、丙球內搖出二字、丁球內搖出四字、戊球內搖出一字、各定相合即爲八萬五千二百四十一號、八五二四一爲中獎號碼、五球同時搖出六個零字、即作爲十萬號、另用大鋼球一個、內裝木球一百零四個、刻明頭二三四五六七等字樣、與其他五球同時搖動、例如搖出八萬五千二百四十一號時、此球內搖出頭等字樣、則八五二四一號即爲頭獎、頭獎末尾四一兩字即爲頭獎末尾中獎號碼、二獎末尾號碼、以此類推。

第十條、本獎券於開獎時、倘搖出中獎號碼之獎券未經售出、即取消另搖、務使中獎號碼均爲售出之券、以杜流弊、如搖出重複之號碼、以第一次搖出之號碼爲準、其重複之號碼作爲無效。

第十一條、開獎後三日、獎券辦事處應即發出中獎對號單、得獎人於中獎公告日起、經過五日、可持中獎之券、向各地承銷獎券行號、憑券兌取獎金、或由原經售代兌、均十足付款、上項對號單、以獎券辦事處所發者爲憑、其餘轉錄報載及傳抄、如有差異、概不負責。

第十二條、得獎人應自公告日起、於六個月內兌取獎金、但頭二等獎金、無論本外各埠、應於兩個月內兌付、如逾期不兌、或該獎券雖於鑑別眞僞、或次數號碼印章等不符、概不兌付獎金、其未兌之獎金、均解繳財務總署移作公益基金。

第十三條、本獎券概不掛失、兌付獎銀、認券不認人。

第十四條、本獎券發行後、如有僞造及改造或損壞、其信用行爲者、由當地法院依法嚴懲。

第十五條、本獎券得由各地殷實銀行銀號商店承銷、但須取切實保證、與辦事處訂定合同、以資遵守、其承銷辦法另定之。

第十六條、本章程如有未盡事宜、得由財務總署修正之。

第十六條、本章程由財務總署核准後、公佈施行。

蘇淮地區 小麥可豐收

（徐州二十八日中華社電）蘇淮地區本年度之小麥耕作、除海州地區一部遭受蟲災以外、其他則大體良好、當地小麥皆以四月能否順調而判斷其豐收與否、本地區之農民、皆認爲小麥之豐收、大體五六年一次、本年當爲豐年也、因之去年存貨者之農民、皆預測本年之豐收、自三月即已逐次上市、適足糾正小麥之價格也云。

諷刺畫 毛三爺（第二回）

摔砸奢侈品

三爺罵完了太太、餘怒未息、心想英美人欺凌中國人太甚、到處侵略壓迫、這些年的恥辱好容易才舒過一口氣來、不由得一陣怒從心頭起、火向肝邊生、竟將毛太太買來的那些奢侈品完全撕毀摔砸、嚇得毛太太渾身抖戰。

天津特三區 碼頭竣工

下月初開始運營

（北京二十八日中華社電）華北交通公司爲加緊戰時下中日滿聯絡輸送起見、曾於民國二十八年六月計劃天津特別三區碼頭單船聯絡之實現、茲經該社三年之努力、該碼頭之諸建設、於最近已告竣工、並定於五月一日開始正式運營、此後華北緊要物資之輸送、將愈益活躍、天津碼頭亦將以海陸聯絡運輸中心地而開始担當興亞運輸之使命云。

德空軍大編隊機

對英報復猛轟炸

南部沿海地方遭重創

（柏林二十九日海通電）德軍司令部二十八日發表：德空軍轟炸機大編隊、於廿七日夜對英實施報復猛烈轟炸、對諾維區重要軍事產業地區投彈如雨、損失奇重、又南部沿海布賴頓無線電台、亦命中多數炸彈、大半被炸毀云。

（柏林二十八日中華社電）英空軍迄四月二十七日夜、歷四日間、始連夜空襲德國北部之洛斯托克市、對古蹟文化施設及市民、與以非常損害、自希特拉總統始、使德當局極度憤慨、洛斯托克爲面波羅的海之古港市內有代表日爾曼文化之建造物、以訊泛薩同盟之都市而馳名者也、英空軍竟以市內爲目標、作無差別的轟炸、且以非常低空飛行、以机關槍掃射市民死傷甚多、發揮非人道的暴逆行爲、且歷數次、此舉使德方非常憤慨、希總統於二十六日之演說謂「若邱吉爾對此等市民不停止轟炸、余則斷乎報復、而際此無法者、迄其財產潰滅、繼續攻擊、余之所以待時期者、實非消極化」云、而表示強硬態度、德軍當局亦附和其說、曉示二十七日大爲報復、如去年秋對倫敦所行之大空襲觀測近將對英國各要地猛然展開、且因蘇聯空軍弱體化、德軍於其反對蘇戰不必復如去年程度之空軍、因在西部戰線有集結大軍之可能、英國不同、因德方對英國有近距離地基地、今後之對英空襲、想益猛烈云。

戰鬥機羣 猛炸列甯城

（柏林二十九日海通電）德軍司令部頃於二十八日中午公佈戰報如下：

（一）東線中區及北區德軍之進攻獲局部勝利、若干據點大隊紅軍企圖進犯皆蒙重損而潰退、某點紅軍坦克車約十三輛被毀、德戰鬥機群二十七日中轟炸列寧格勒區內及亞索海區之蘇方船隻、極北前線企圖襲擊德軍飛行場之蘇聯轟炸機五架被擊墮地、護行之英製旋風型驅逐機三架、亦告擊落云。

（二）北非前線德義駐軍力阻英方偵察隊之前進、德機群多批出襲馬爾他島之軍事設備。

（三）德方俯衝轟炸機「容克斯八八」型多架、於二十七日夜更番轟炸埃及西部邊區英軍需廠所在地、英沙漠鐵路線貨車一列命中、至午夜方息、索爾姆附近某火油池着彈爆炸起火焚燒、德機并轟炸托布洛克港區云。

英蘇机損失 一日內一三九架

（柏林廿九日海通電）據德軍司令部二十八日所接報告稱、英蘇兩空軍、於過去四十八小時內、共損失飛机達一三九架、內計英机八十七、蘇机五十二、同期內德机僅[illegible]

義魚雷機 擊沉敵船

（羅馬二十九日海通電）義軍司令部頃於二十八日午刻公佈戰報如下：

（一）西里內伊加線英軍裝甲部隊之進攻、業爲吾軍炮火所阻、該區上空偵察飛行極活躍、英方在空戰中喪失寇蒂斯型飛機二架、吾空軍再襲馬爾他島、飛行場及海軍基地之戰事重要設施再遭重損、英噴火型机一架墮地、

（二）義方魚雷發射飛机、頃在大西洋上攻擊、并擊沉敵艦敵机保護下西輪隊中中型商輪一艘。

芬軍戰報

（赫爾辛基二十九日海通電）芬軍司令部頃於二十八日公佈戰報如下、「前線僅偵察及稀落砲戰活動、東線北區芬德聯軍數次擊退紅軍之進攻、并予重創、坦克軍亦多輛被毀。」

太平洋法屬島嶼 被美軍佔領

法對美提出抗議

（甲斯本二十八日海通電）據報美軍業在太平洋上法屬新喀里多尼亞島登陸、由柏志上將率領、按柏志上將曾於第一次世界戰時、曾率領美軍出征法德、現年五十三。

（維嘉二十八日海通電）關於美軍之佔領法屬太平洋中新喀里多尼亞島事、法政府業向美國政府提出抗議云。

（按新喀里多尼亞島在澳東北方之美拉尼西亞群之一島嶼、爲附東用之洲米亞爲本島之首邑、而有軍政机關。）

美駐法大使 訪問達雷

（維嘉二十九日海通電）法國防軍總司令達雷海軍上將、頃於二十八日晨延見美國駐維嘉大使李希、此間政界方面申稱、美大使之訪問達雷、予日前訪問元首比坦、旨在[illegible]同樣性質、[illegible]一般政策云。

蘇埃接近

開羅發現蘇兵

（昂哥拉二十九日海通電）開羅來電稱、埃及政府、頃與蘇聯進行關於兩國成立正常外交關係之談判、華字特黨政府、採此措置、業予各界莫大衝動、若干方面、曾力表反對蘇布爾希維克主義之接近。

（又訊）開羅市區、已發現身穿制服蘇聯士兵往來于街頭矣。

敍利亞政潮

禁止各報刊載

（昂哥拉二十九日海通電）據南自敍利亞到達土耳其之旅客稱、哈金內閣倒閣事後、大馬司寇政界人士、異常驚異、敍利亞各報、咸不准刊登關於此政潮背景之任何消息、更不准撰文頌揚前總理及各部長在任時之功績、據謠傳云、總理哈金曾晤特果爾派卡德羅將軍後、該內閣始行決意辭職、因卡德羅不滿若干閣員所致也云。又訊：卡德羅將軍與英當局、業已發生周折云。

蘇土兩大使

舉行會談

（柏林二十八日中華社電）據德意志通信昂哥拉電稱、維諾格拉駐土耳其蘇聯大使、二十六日與日前歸還昂哥拉之阿克泰駐蘇土耳其大使、作一時半之會談、其會談內容雖屬不明、但與英外相艾登對駐倫敦蘇聯大使邁斯基申述蘇土兩國關係之惡化、乃使聯合國作戰日趨有利之事實相關、故土耳其政治靈通消息方面、對右項會談極爲重視云。

加拿大開國會

（斯德哥爾摩廿九日海通電）據報、加拿大國會、業於二十八日下午召集、一般咸信、屆時將檢討加拿大與法國之外交關係諸問題。

英下院討論 對印政策

（斯德哥爾摩二十九日海通電）英克律普斯爵士在下院報告其遣印使命竟未成功後、下院即開始辯論、下院議員多名曾發表演講、力主對印度民族、應予諒解。

萬壽品石眼鏡店

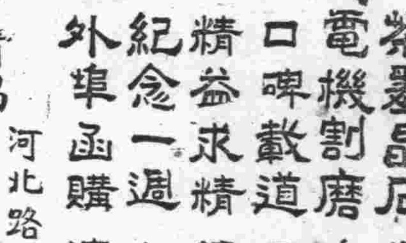

茶墨晶石採自嶗山
電機割磨式樣超凡
口碑載道品精價廉
精益求精鏡界模範
紀念一週九扣售焉
外埠函購速滙貨款
青島 河北路二十九號
北京路口天津路轉角

三鞭保腎丸

內務總署批准許可發給成字第五〇號執照天津市政府化驗註冊及各地官廳備案行銷全國三十餘年屢年接到服應謝函不勝枚舉主治、腎虧氣弱、陽痿不舉、精關不固、再交卽洩、夢遺滑精、腎氣不足、疝淋疝氣、夜多小便、心腎不交、夜不安眠、腦力不足、忘記太盛、腰酸腿軟、神經衰弱、眞陰不足、頭暈耳鳴、脾虛胃弱、飲食少進等症功能益精髓安神志壯氣血滋眞陰補腎水固精關壯陽助氣強身種子久服尤能健脾胃增飲食面色紅潤延年益壽每盒一元五角每三盒爲一料四元現爲普救患者特別提倡起見舉行大犧牲大贈送凡買一盒送一盒買一料送一料良機莫失唐山天福堂老藥舖出品
青島經理處山東路金星大藥房 濟南三馬路大同志
買一盒送一盒

新到 西湖新龍井

葉嫩且鮮清香適口
電話叫貨立卽送到
青島福生德茶莊
高密路七十一號
電話：二一八七六一

服務社會造福病家

本店爲服務社會起見特添辦下列諸事卽希各界注意是荷
經理北京同仁堂 各種丸散膏丹由本號代銷舉凡批發零售無不歡迎
代客煎藥 備有接方送藥專員虔心煎熬迅速送到每劑僅出五角之煎藥費卽可免去許多麻煩
名醫診療 特聘國醫名手徐書府先生診療內外兩科門診免費出診僅收診費一元赤貧蠲免
東鎮 遼古堂藥店啓
台東四路四十一號
電話三、〇〇三一

照像

居住旅行登記證 顧客有急用者請到敝館特設加快部優待顧客不誤急用
永明照像館
四方路五十一號

保障我的健康

自服「哈利巴」糖衣粒後身體日趨強健疲勞乏力消失於無形

主治
●操勞乏力 ●活躍細胞
●面黃肌瘦 ●補充乳汁
●肺癆疾患 ●肌膚紅潤
●食慾不振 ●增加體重

各界人仕們爲保障自身健康起見選購補品時請認明『哈利巴』糖衣粒無誤

包裝 壹百粒 五百粒

北京西單北大街一六〇 田邊公司

哈利巴

日本名—ハリバ

大量突擊療法

治淋

治癒迅速

本劑發揮從來藥劑中所未有之卓越効果，卽對輕易發生淋菌之尿道粘膜上皮細胞，直接發生作用，立卽消退炎症，舒解疼痛，同時對淋菌亦起作用，將其撲滅，以登全治之域。

急性淋病・慢性淋病
尿道炎・副睪丸炎
淋病性膀胱腺炎等

二〇片 五〇〇片

治無痛

股份有限公司
滿洲藤澤友吉商店

諸君欲購真正嶗山茶墨水晶石眼鏡

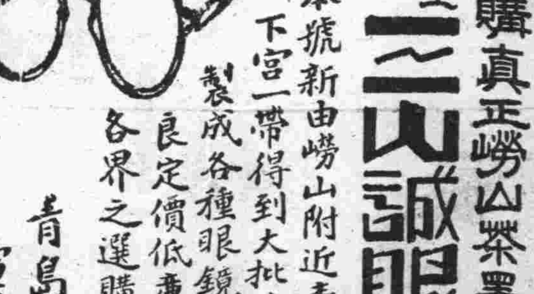

請至 三山誠眼鏡老店

本號新由嶗山附近青山黃山迤西上下宮一帶得到大批茶墨水晶石現已製成各種眼鏡式樣新穎品質優良定價低廉以供各界之選購

青島卽墨路五十五號
電話二・五八六三

戶井齒科醫院

拔齒、治療、專門、
肥城路三號（德縣路口）
電話（二）七二九〇號

青島福民醫院

慢性中毒（海羅英 巴畢那兒 嗎啡）專門
入院便宜安然斷癮說明書奉呈
內科 一般性病科
院址 總院—平度路十七號 分院—單縣路六十五號
電話：（借）二三七五六

市警備隊卽墨區隊 圍剿二四區殘匪
僞區長王超部乘深夜逃走

青島市警備總隊、以第四次治安強化運動展開後、所屬各中隊即以不眠不休之精神、官民協力努力實施地方肅正工作、屢建殊勳、茲將即墨區隊最近獲得戰果分誌於次：

即墨區隊據報、即墨第四區大小留村石龍莊高洛子姜家白廟孫家白廟邱家白廟、即墨第二區燒餅莊山泉石子簽丹石姜家安子大埠一帶、有匪徒潛伏、該隊據報後、當出該區隊長以下官警〇〇名、前往剿捕、當在簽山衛地方宿營、至並日拂曉探取包圍進攻、有僞第二區公所區長王超部即乘夜逃走、我軍復施以嚴密搜索、結果查獲戰馬一匹、擴音器一具、唱片二十五枚、火柴半箱、法幣九千九百五十元、僞區公所印章一顆、即墨隊回防云。

共匪女宣傳員 葛蘭英等被捕

又市警備總隊即墨第二中隊據報即墨第七區龍灣頭北庄、西頂西、馬昆町一帶、有八路軍七級、宋家莊、徐家溝、孫家女宣傳員三人、從事虛構宣傳、當該隊曰巡官、帶同官警上搜捕該部落、嚴密檢查、當捕獲女宣傳員葛蘭英（年二十一歲）孫宋氏（年二十二歲）張論嫂（年十八歲）等三名、並搜獲僞手槍一支、手榴彈三枚、宣傳書類若干、該部立押回訊辦云。

指導民衆協力政府 達成治運使命
即墨特佈告全區民衆

即墨辦事處爲積極推進治運工作、曾遍深入鄉區起見、特佈告第四次治強運動之要點、使各界民衆、一體路遵、並飭各級學校職教員、區鄉鎮自治人員、隨現地之情況、取適當之方式、指導民衆、協力政府、共同担當治運工作、期收美滿成果。茲將佈告原文錄後：

爲佈告事、查治安強化運動、業經先後舉行三次在案、其間以政會民之聯合、與夫友邦軍方之支援、頗獲得預期以上之成果、茲值第四次治運開始之際、撫過去之措施、懍來茲之匪易、本處長對此重大任務、宵旰勤求、曾作詳密檢討、故本屆工作、除繼承以往之優點、補正過去之缺陷、以期安、安定民生、作再接再厲之奮鬥外、更以「東亞解放」「勦共自衛」「勤儉增產」爲努力進行本屆運動之基本方針、刻已編成實施計劃、積極推展、惟本屆運動、適在大東亞戰爭勝利發展之時、和平全面時機、充分發揮主動精神、使前列治運三大方針、順利開展、無論政治上、軍事上、及發展農村經濟上、均須作有效之實踐、茲事體大、自非群策群力、堅忍持久、難期達成治運最高目標、而本區各級自治人員、及各級學校職教員學生、均爲知識份子、民衆指導、平日接觸既多、現地情形自然洞悉、今後應宜動員鄉區一般民衆、貫注治運意義、協力政府、共同担當此偉大使命、古云「國家興亡、匹夫有責」、本屆運動、徵特關係整個安危、而於民生問題、尤屬素重、深望各界、仰體斯旨、以不屈不撓之精神、克勤克儉之美德、上下一致、精誠團結、風雨同舟、共挽狂瀾、則治運前途、庶有豸乎、特此佈告、仰各懍遵、此佈！

在青日官民 奉祝天長節

四月二十九日、爲今上天皇陛下第四十一次誕辰之佳節、是日午前八時在青日官民二千餘人參集之下於春陽輝麗、櫻花爛漫之青島神社、嚴肅舉行天長節祝賀典禮、首先行修祓式後、繼則由民團代表宣讀勅語、嗣後由高瀨總領事致祝詞、一同宣誓大東亞決戰下必勝之信念奉祝天壤無窮、而三呼萬歲、至八時半散會云。（寫眞天長節奉祝式典（上圖）致祝詞之高瀨總領事）

×

又自午前十時起、在江蘇路總領事官邸舉行天長節御眞影奉拜式、而陸海軍興亞院市公署其他各機關代表分別赴官邸、舉行慶祝天長節典禮云。

×

興亞院青島出張所午前十時全員集合於樓上、由緒方所長訓示後即舉行遙拜式、參拜興亞神社祈皇軍之武運長久、至十時半散會云。

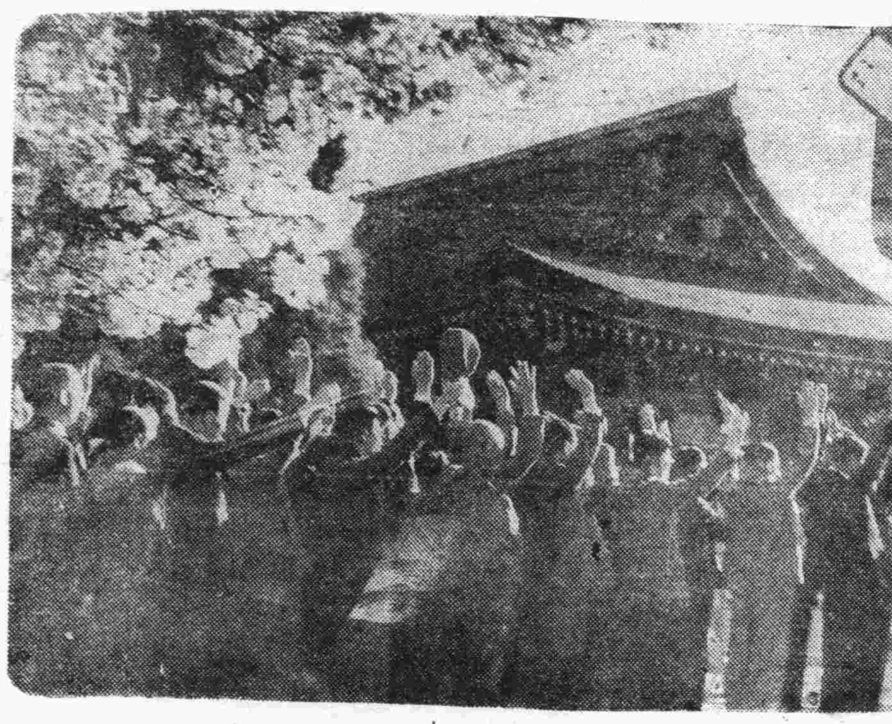

以禮義廉恥維繫人心 擔起新時代責任
新民會鄭處長昨晚廣播講演

新民會青島特別市總會、爲喚起民衆、一致協力、實踐第四次治安強化運動、完成三大目標、新民會組織處長鄭建白氏、昨（二十九）日下午七時半、假青島廣播電台、廣播講演、題目爲「我們如何實踐這次的治強運動」、以禮義廉恥、勉一般民衆、切實力行、希於最短期間、轉移風氣、安定邦家、茲錄全文於次：

大家知道、這次治強運動的目標、一共是有三個的、一是東亞解放、二是勦共自衛、三是勤儉增產。有人說爲這是三個不同件質的運動、如何能夠同時推進呢？卽使勉強同時推進、則在此七十五天之內、能夠收到效果麼？關於第一個問題、我則以爲三個的件質雖有不同、而其目的則一。譬如說、我們因爲要謀東亞從英美人的手中解放出來、所以不得不有這次的大東亞戰爭、因爲要謀前方戰事順利的發展。所以對於擾亂後方的共產黨、就得加以勦除、剿除共產黨的主要力量、固然是靠軍隊、但亦必須發揮人民自衛的能力、以求後方的鞏固、因爲要謀前方戰事的順利以及後方治安的鞏固、所以對於物資的供求、就得講求長好的對策、於此遂有提倡勤儉增產之必要、反過來說、如果我們能夠勤儉、能夠增產、則必物資不缺、供求適宜、物資既已不缺、則秩序安然、秩序既已安然、則必共黨不能伸其魔手、共黨既已不能伸其魔手、則必後方鞏固、後方既已鞏固、則必得勝而達解放的目的。所以說、這是連帶的作用、並非單獨的作用、設若不是如此同時推進、勢必難取功效、雖然工作十分艱巨、然而我們只知努力而已、關於第二個問題、我則以爲如此艱巨的工作、當然不是七十五天的短短時間、所能做到的、若以此種工作訂爲五年或十年計劃、相信亦不爲過、現在所以規定爲七十五天。僅是初步的宣傳工作、預先給與一般人民的瞭解、以後根據實際的情形、分別釐訂實施的辦法、逐步做去、做到一步、即可收到一分、若要完全做到、自非需要相當的時間不可、於此只是準備而已！

我願以爲現在一切的一切、都應先從個人做起、個人若使不好、則集許多的個人、實行一種的工作、結果只有得到更大的不好、我們既須準備實行這樣艱巨的工作、對於個人的精神要素、那是絕對不能忽略的、所謂精神要素、我則以爲須以禮義廉恥爲其中心、這在一般人的眼光看來、早已成爲陳腐不堪的東西、其實一個社會或是一個人群、沒有這四種精神的要素維持其間、恐怕這個社會或人群、就會發生極大的動搖、今日社會上各種不安的現象、以及人群中傾軋的事實、到處我們都可看出、這就是證明已經失了維繫的力量、致使大家都感到無所是從的苦悶、我在這裏要同大家談論這個問題的意思、因爲知道未來的困難很多、尤其要達到以上三種目的、若不重新反省、重新檢討、重新努力、恐怕將來不能擔起新時代的責任、對於眼前的困難亦恐無法克服的、所以希望各位聽了之後、就由自己做起、以後擴充到了社會、到了國家、到了東亞、而整個東亞的安定、也就可以期待了。

但是、究竟禮義廉恥是怎樣的解釋呢、簡單的說、禮就是理、能夠循規蹈矩、這就是禮、義就是宜、能夠舍己濟人、這就是義、廉就是守、能夠潔已奉公、這就是廉、恥就是恥、能夠深惡痛絕、這就是恥、我們知道、人是社會集團的一分子、若使一人無禮、就會影響他人的禮、一人無義、就會影響他人的義、一人無廉恥、就會影響他人的廉恥、所以禮義廉恥乃爲維繫人群的一種力量、人們做事的一種準繩、可是到了現在、人們都漸漸把他忘了、於是仇恨的心情、殺戮的事情、相繼發生、並且無不與日俱進、因而乃陷入窮社會至於亂離無章之境。

再以社會學的眼光來看、無禮的社會、就是亂的社會、無義的社會、就是無秩序無組織無紀律的社會、所以他的作用、是使大家守秩序、守紀律、但是這個秩序、這個紀律、必須是大家願意遵守的、因爲不如此、不但是無禮的人得不到安全的生活、就是有禮的人、也同樣得不到安定的生活、是故禮之中心作用、是在止亂、義既是犧牲個人的利益、設若沒有義、不但不能犧牲個人的利益、就是人家的利益、也將用自己的力量去奪取、所以如果義失去作用、社會就成了暴徒狀態、反之、有義則暴不致發生、古來曾有義士與暴客的分別、所謂義士、就是指犧牲小我的義客、暴客、就是指毀壞他人的強徒、義士與暴客的分別是如此、義與暴的區別也就可以概見了、是故義之作用、在於止暴、無廉的社會就是貪的社會、無恥的社會、就是不安分守己的社會、這種社會是永遠不能安定的、有廉則貪的弊病可以糾止、是故廉的作用、在於弭貪、至於恥的作用、是使人家不要逾越應守的範圍、簡單的說、恥就是用來表示正當的行爲、不知恥就是不正當的行爲、是故恥之作用、就是防濫、所以我們要義廉恥不可、因之、就非切實講求禮義廉恥不可、我們要知道、中國已經是亂暴貪濫的社會、非切實講求禮義廉恥、是不能改正過來的。

還有一層、我們應該明瞭的、就是目前的中國社會、不但是亂暴貪濫的社會、而且一般人的心理充滿了勢利物慾、可說只知有勢、不知有義、只知有物慾、不知有廉恥、假如個人要勢、人們就給他的勢、個人要利、人們就給他的利、個人要滿足他的物慾、人們就設法滿足他的物慾、那麼、長此以往、就是國家亡了、種族滅了、在勢利物慾方面、還是不能滿足的一天、所以我們要想中國生存於世界之上、首先就要剷除人們勢利物慾的事務心理、因之、第一、我們可不可爲淺人、一個淺人就是無禮、第二、……清楚、不能存心好利、因爲存心好利則必忘義、第三、我們對於物、也要注意、同物是隨時隨地都有的、也是人類生活的要素、不要物、是絕對不可能的、但是在世界上的物、供養人們、原是由努力得來的、我們所需要的、只能限於我們努力方面應得的一部分、不可強奪人家的、古人所謂取之有義、第四、慾雖是人人有的、但是不能過高、換言之、就是不應該有奢慾、因爲奢慾之極必至無恥、總括的說、作人不可倚勢以無禮、不可好利以忘義、不可嗜物以傷廉、不可奢慾以無恥。以上所舉的四端、實有很深的意義、並且在於今日之下、也有極大的作用、如果今後大家對此詳加研習、切實力行、則於最短期間、必能轉移風氣、安定邦家、願與大家共勉之。

時令不正疫癘叢生 市民應嚴加防範
衛生當局將舉辦防疫宣傳運動

邇來時令不正、疫癘叢生、本市衛生局對於市民之保健、早注意及之、業經一再勸告、飲食起居應特別留意、且又值華南虎疫流行、爲防範計、擬於五月上旬舉行第一次虎烈拉預防注射、現正擬具實施辦法中、並決定於最近舉行防疫宣傳運動、期喚起市民之注意云。

一斑疹傷寒一

本市城武路第七平民院居民葉修林、尹世珍等六人斑疹傷寒、經本市衛生局防疫股錢股長以下全員出動會同警局衛生股醫官前往施行檢病戶口調查、並將患者葉修林、尹世珍、葉連城、尹孫氏、尹德環、葉李氏等六人送院並隔離後、衛生局頃據傳染病院報告、尹世珍業於二十六日下午死亡、其餘尙在醫治中、衛生局已將尹之屍體火葬、而免蔓延云。

△滄口分局普遍種痘

滄口警察分局張分局長、以時屆春夏之交、萬物滋生、傳染病患最易發生、滄口鎮工廠林立、戶口衆多、春期種痘、未能完全普遍、茲爲預爲防範起見、特會同三防會滄口支部、協議組成防疫種痘班、即以滄口各私人醫院醫師輪流担任、呈請市衛生局發給種痘證、由三防會出資購買痘苗、以滄口鎮住戶爲對象、約需五千餘份、刻已開始組織、着手實行云

單戀經理女 竟被解僱
服毒擾亂營業被控

王汝緒（二十二歲）黃縣人、住大沽路裕生酒棧房、前曾在上海路四十四號、華翔洋服店充當工匠、該店經理張子精（四十五歲、黃縣人）、有女張美鈴（二十一歲）、王汝緒一見鍾情、並對友人信口雌黃、已與美鈴發生曖昧矣、前日王汝緒因工作不力、爲張子精所解僱、不料王某爲報復計、竟於昨日吞服鴉片、奔赴華翔洋服店內、擾亂營業、該店經理張子精因王某既敗壞伊女之名譽、又至店內擾亂營業、特將其控訴於該管警察所、轉送青島地方法院依法訴云。

上訴被駁回
張燕氏挾嫌誣告

本市膠東路六號、住戶張燕氏（三十八歲）、誣告伊姪張世德毒死乃夫張成吉一案、經青島地方法院判處有期徒刑三月、張燕氏不服、上訴於青島高等法院、昨已審理終結、將上訴駁回、仍維持原判、判決書原文錄左：

上訴人張燕氏（女年三十八歲傭工、住本市膠東路六號）

選任辯護人張國璞律師

右上訴人、因誣告案件不服青島地方法院中華民國三十一年三月九日第一審判、決提起上訴、本院判決如左：

▲主文 上訴駁回、

▲事實 張燕氏即張閻氏、係已故張成吉之妻、張成吉於上年一月間、因病身死、張燕氏因當時曾往母家、一切喪葬事宜、均由其姪張世德辦理、迨至三月間、張燕氏歸氏、因擬將田地房屋賣與張世德、以索價過鉅未果、深爲忿恨、乃於同年十一月及十二月間、先後在本市警察局特務科及刑事科、誣告張世德有通匪嫌疑、及毒死張成吉、並竊取其財物等情、經該局查明、送由青島地方法院檢察官偵查起訴、

▲理由 本件上訴人張燕氏、對於誣告情事、雖狡不承認、但查閱本市警察局卷宗、張燕氏報稱張世德通匪之報告、及竊取其鈔洋三千元、及金銀首飾等情、不僅有警察局刑事科之筆錄可資稽考、即其於本院審理時、仍如是陳述、按已故之張成吉、與張世德係屬嫡親叔姪、無論張世德無故不致相害、且其向在本市滄口營商、平時並不在家、而該張成吉死亡時、其未在家內、張承恩、在原審偵中、亦稱當時他（指張世德）未在家、張成吉於十二月（舊曆）十九日死的、他是廿日上午有到滄口起集的人稍信叫他回來的、是上訴人所述張世德以約面害死其夫之事實、係屬虛構、自無疑義、又上訴人之夫死時、因上有之二畝餘地賣去八分、准此以觀、則其所稱張世德竊取其鈔洋首飾等情、均屬誣陷、尤可斷定、原審以上訴人誣告證據確實、依刑法第一百二十九條第一項第五十七條、處以有期徒刑三月、量刑已屬從輕、上訴論旨、空言諉卸、殊難認爲有理由、爲上論結、應依刑事訴訟法第三百六十條判決如主文。

本案經檢察官杜瑞霖蒞庭執行職務。

破獲竊案 徐分局長嘉獎
更夫協助警士

青島市三防會市南支部巡更團、屢次破獲竊盜案件、不勝枚舉、該支部十四號及十三號巡丁、昨日後夜四時餘、巡更至汶上路北口地方、查獲竊犯李景雲（三十歲、即墨人、住汶上路庭雲里嗎啡館內）一名、贓物木杆六根、解往市南分局訊辦、該分局徐分局長、以該巡丁等協助警察維持治安、破獲竊案、殊堪嘉獎、每人予以獎洋二元、以資鼓勵云。

東亞戰寫眞展 電影講演會
今日開幕內容極豐富

青島特別市公署、新民會青島總會以西南太平洋友邦日本陸海空軍之光輝戰果、實行電影照片、講演等、以期喚起民衆深刻認識大東亞戰爭之意義、同時強化與日本共同協力建設大東亞共榮圈之華北參戰之志氣高揚爲主旨、主辦之大東亞戰爭照片展覽及電影講演大會、在華北宣傳聯盟、日本寫眞協會、興亞新報及本報共同贊助下、今日隆重揭幕、電影係依據西南太平洋之雄壯戰果、收錄文化電影、新聞、漫畫內容、在福祿壽電影院放映、寫眞展覽、以西南太平洋友邦日本陸海軍之赫赫戰果之紀錄照片、共一八〇張、及銃後日本之介紹照片共六〇張、在市商會禮堂展覽、講演以大東亞戰之意義、第四次治安強化運動之主旨爲內容、高調華北自覺參戰之責任、由市公署與新民會協議選定講演者、在電影院講演、希市民注意入場參觀、切勿失此機會云。

京新民學院 招考新生
本市教局代辦

本市公署教局茲接北京國立新民學院函送本屆招生辦法及入學志願書、凡有志向學者、均可前往報名、各科考試日期如下：

本科特班：

國內省道行政科約一百名、修業年限一年、應試資格大學畢業者、自六月八日起至十七日止、在市公署教育局報名、考試日期爲六月二十三日起至七月三日止。

預科名額約一百名、修業一年期滿入本科、六月八日至十七日在市署教育局報名、考試日期六月二十五日起至七月七日止。

本科第一學年：

名額：行政科司法科共約一百名、修業四年、自六月八日起至十七日止報名、自六月二十四日起至七月五日止舉行考試。

小人書 對兒童教育影響極大 應取締
特寫

歷來曾有多少次禁止小人書的出現與借閱消息、然而不知道爲什麼、這小人書的勢力和潛伏的非常可觀、不知道是由什麼時候散下了這小人書的種子、使他流傳到中國的各地、無論走到什麼地方、都可以看到小人書的書攤、而且他的營業是較任何的營業要來得發達的多、不管是多麼狹小、多麼齷齪的一個小地方、只要是擺上一個售賣或是租借小人書的書攤、馬上這塊地方也就無條件的天然地靈盡的發達起來、圍着多少觀來在聚精會神的看這小人書、他勢力的偉大、眞令人不免咋舌而嘆今日中國之教育是如何的可怕啊！

小人書所以盛行的原因、當然是因爲他的成本低、裝訂簡陋、同時更因爲這不是什麼名人的字畫、而是極粗俗的圖畫、極淺顯的文字、更大的原因、是驚天動地而容易刺激人的圖畫、無論一個多麼沒有知識的人、雖然他不認識字、但是看見了圖畫、就可以明白其中的意思、所以小人書勢力的偉大、眞是不可同日而語了。

小人書的內容、是妖魔鬼怪、無所不有的、雖然這是在教育立場上說得是很微小的地位、但是在教育立場中、他卻潛伏着非常大的勢力、他可以影響到一個人的一生、也可以影響到一個壞的社會秩序、再進一步、更會影響到一個國家的興亡、如果不加以禁止、將來是會貽害無窮的、記得昔年以前在浙江一帶就有兩個小學生因爲受小人書的影響而跑到峨嵋山去求道的事實發生、當時這件事可以說是轟動全中國、從那時候起、中國的各地就對於小人書在禁止之例、但是由於中國教育的腐敗、到如今、小人書不但不能完全禁止、而且還仍然是盛行非常、各大都市埠頭地帶、卻仍然有着這種小人書的勢力散佈着！

他的害處不用說明、好像每個人都可以明白似的不管他內容是如何的可以引誘着一群沒有受深教育的兒童們、祗看表面的情形、就可以知道他的何卑下的一種教育了、同時說到衛生方面、這小人書又是非常有礙衛生的一種傳染媒介物、一本書不知道曾經給若干的兒童閱覽過、低級社會的兒童們、根本對於衛生就不注意、骯髒的手、再放進嘴中醮點兒吐味、一篇一篇的翻閱着看、這種循環的情形、一本書裏面不知道要埋藏有多少肺結核的細菌呢。

任何的一個地方的教育當局、如果仿這小人書的形式、加以改良內容、唯一的條件、是要能夠引起讀者的興趣來、如此或者是民衆教育的一種最有效的辦法、將來民衆教育或可更加的發達起來呢。【寫眞係兒童圍觀小人書之情景】

太平之花 短篇小說

第十二章 脫掉不切用的服裝

「夠了、夠了、你先不要說你的西裝、先來聽聽你妹妹對於皮鞋的意見、是不是和你一致、或者有甚麼異議呢。」

「沒有、完全一致了、我們雖然都是教會的信徒、日常染受英美的影響最深、但我們此刻改悔過來、把英美所給予我們的浮華虛誕的惡劣風化、一概滅絕了、仍未爲晚、我的一雙腳固然穿慣了絲襪高跟鞋、但是、如果一朝改爲綠襪布鞋、也不會走不上路來、我決定自即刻起、脫去我的絲襪高跟鞋、換上綿襪布鞋。」

「國強、你妹妹表同情了、你現在說你對於衣服的意見如何。」

「我對於衣服的意見、和我對於鞋襪的意見、那是一樣的、我以爲穿衣服的目的、在於遮體防寒、我們祇要不致凍着寒、那麼穿甚麼都是一樣、又何必專事非穿西裝不可、我們中國大布衣服、又省錢、又舒服、並沒有甚麼不好、實在因爲舉行禮儀時候、要穿莊嚴一點的衣服、那麼換上一身、簡單的新民服、也可以看得過去了、爲甚麼非穿那又是領帶、又是襯衫的七零八碎的西裝不可呢、至於西裝的材料、多半都是毛織品、種種不合時代、不切於實用、那更不必說了、故此我來提倡、我頭一個先脫下西裝來、不穿這麻煩複雜的服色了。」

「你這個意思、我也贊成、國淑、你有甚麼表示。」

「我的表示、便是我們女人、也該除去花花綠綠、絲綢羽緞一類的華麗服色、我們要做一個戰時下的女人、穿一件藍布旗袍便可以了。」

……墜有感無力、惟以銷路未暢、兼錢法見緊、買主因不願躍、致市雖不看有何再披、而君何躍騰亦似乏勁之故也。茲查日昨安市爲八百三十五元、較前日上升十餘元、態度頗告穩固、祇以交易人情及場中氣象觀之、如無他變、諒有以漸同榮之勢也。

取引所休市
仍有自行交易者

本市取引所、以二十九日爲天長節、故休市一日、是日之棉紗布期現各貨、以及期生油米等、均行停止交易、惟現生油生米、仍有自行交易者、現生油因有續漲之態勢、故成交再加二元、雙生油安價一百十二元、淨生油安價一百十四元、惟現生米授受不親未能成交云

大板紙市況
並無何變動

本市日來、大板紙交易市況、輾轉徘徊、並未有甚變化、深呈平穩之象也、蓋自此番返旋以來、較初春之高價、已落下一百四五十元、所降實云不少、邇日一般力弱之副、多經吐訖、其有力者即以持久之策、相與抗衡、以此賣戶呈稀、沉……

大米市價
安穩無升降

本市邇日、大米交易市況、極爲安穩、並未有大升降、惟成交亦不甚踴躍耳、今將各米行市、詳細分述於后、

（市稱）

一號廒黨米 七十二元
二號廒黨米 六十八元
粳米 七十元
火較米 七十元
長粒江米 一百〇六元
元粒江米 一百〇六元

糖貨交易 成交不多
價格呈平穩象

本市近日、糖貨市況、茲以實銷不旺、購主無多、以致成交寥落、而行市亦無何變化、惟砂糖與冰糖每日尙略有安市、但亦無甚升降、故日來價格頗告平穩也、茲查昨日市況、仍與前相似、特將各糖價目分誌於左。

【市稱】

一號本港冰青、一百五十二元
二號本港冰青、一百五十元、
蓆包台青、一百四十八元、
本港麻包台青、一百五十二元

【老稱】

東洋麻包赤糖、一百元
上海砂糖、一百二十八元、
二四十號砂糖、一百八十二元
二三十號砂糖、一百八十元、
本港麻包白糖、一百八十元、
宇字蒲包白糖、一百四十五元
雜字蒲包白糖、一百四十元、
宇字麻包白糖、一百四十五元
雜字麻包白糖、一百四十元、
洋字麻包白糖、一百二十元、
甲字蓆包白糖、一百四十五元
三五蓆包白糖、一百八十五元、
五十華字黃冰九十八元、
旭日冰糖、一百元、
中村冰糖、一百元、

殺虫水
蠅來必死、牌與蠅膜殺虫素水是夏季衛生必需之品 有四大特長：一、色質清潔 二、氣味芬芳 三、效力偉大 四、裝璜美麗
代銷店 寧波路二十二號 電話分機２２６〇七號 德成號

樟木箱
貴重衣料保藏不周必被蟲傷敝號精製優美樟木箱廉價出售歡迎參觀
荷澤二路十一號 吉潤商行 電話二六〇一四號

諸君想吃特別改良大菜請到滄口路四十三號
亞洲飯店 瑞記 管保滿意
電話〔二〕六二二六 八六六六五

耀宗醫院
科目 內科 外科 眼科 皮膚花柳科
地址高密路四十八號 電話二八七三四號

寶明晶石眼鏡行
選採嶗山晶石 自製時式眼鏡 新型驗目儀器 光度準確適用 立給保單 如假包退
行址 天津路 電：二三六八七

化粧品製造者注意
本行經售生髮油料子色澤潔白氣味芬芳絕無惡味如蒙惠顧價目克己批發零售隨客自便
天津路二十號總經理東興福雜貨店電2,4255

英記酒樓
酒菜 麵飯 星期 茶點
山東路一〇七號電話二五五九號

特效戒烟
短期斷癮確保安全
黃島路五十號董書田醫師

最易服用之小粒魚肝油
コンビター
共維他
驚人之新發明！
普含「維他命A・B・C・D」之榮養劑……
與一般魚肝油製劑完全不同
「共維他」中所含之「維他命A・D」最爲純粹、故消化吸收極易、蓋其魚肝油係由此種成分保有量最豐富之產卵期鱈魚肝臟中抽出、一方面又再加入多量之「維他命B・C」經故爲「維他命A・B・C・D」綜合之強力榮養劑。
本劑爲一種獨一無二之糖衣小粒
外觀爲美麗糖衣之橘紅色小粒、其成分超過普通魚肝油、而毫無腥臭、故雖向不喜服魚肝油者、以至任何年齡之幼童、均可感覺如糖果之容易服用。
如能常服「共維他」
「共維他」中之「維他命A・D」與「B・C」之間、得臟成密切之綜合作用、使榮養分充分吸收、故凡容易感受風邪者、以及体質虛弱者、其呼吸器粘膜、可以強化、對於肺炎、肋膜、肺結核等病菌之抵抗力、得以增強。
「維他命B・C」何以能提高魚肝油之效果？
「維他命B」具有促進消化液之分泌、助長胃腸等消化機能之活動等作用。
「維他命C」具有調整身体細胞之機能、清淨血液等作用。
魚肝油中併用此「維他命B・C」之時則凡一般肝油劑所不免之消化不良、食慾不振、嘔吐、下痢等副作用、悉能解除而魚肝油所特有之効果、可以提高。
「共維他」爲首先發明之維他命A・D與B・C合成劑、其一日量中維他命A・D之保有量與普通魚肝油二十瓦以上相當。
【服用量】大人 每日 十粒 小兒 每日 五粒
【包裝】三百粒 千粒
製法特許
總發行 荒川長太郎合股公司
製造所 帝國水產化工研究所

鐵騎銀瓶傳 (5)

王度盧著·鏡海畫

第三回

敬賓財俠少走風塵　渡孫幾村姑投古剎

這些人還都以爲這幾根石頭椿子是叫瘦老鴉和哭來的那姓徐的惡客給弄倒了的，而他們把老善人壓死的，所以韓鐵芳叫人去把老善師身上的石椿搬開，那毛三就吐着舌頭說：「別搬呀！也是一件人命案呀！非得報官，叫衙門裡的人來搬不可！不然驗屍官不能答應呀！」韓鐵芳却怒斥說：「混蛋！胡說什麼？快些，將老員外抬到房裡去！」瘦老鴉又向韓鐵芳說：「這件事還是不要叫人聲張才好。」韓鐵芳遂又向這些人嚴詞囑咐，這些人更都弄得莫明兵妙，只好大家費了半天的力才把老善人身上壓的那根石椿抬開了，幾個人又往起來抬老善人的屍體，毛三又點上個燈籠來照着，就將老善人的屍體抬到了正院的正房，韓鐵芳低着頭，隨着剛要進到正院，瘦老鴉却從後面一拍他的肩膀，韓鐵芳回頭，瘦老鴉就悄聲跟他說：「我們要走了！你也不要憂傷！今天晚上你候功夫，明天晚上你千萬到我那兒去一趟，可記住了！」韓鐵芳點點頭，又見徐廣榮是站在很遠之處，他發着呆似的，樣子十分的抑鬱，瘦老鴉又囑咐韓鐵芳把這件事得隱瞞下去，不必聲張。韓鐵芳又連連地點頭，眼看着瘦老鴉那鐵鬼似的影子，跟徐廣榮那猶然喪氣的模樣，他們一同出馬廄的偏門走了，此時暮色迷蒙，天上星月耿耿，韓鐵芳也就轉頭進了北房，就見胞妹玉芳，和妻子陳氏芸華，跟幾個僕婦丫鬟，都正在圍着牀放聲大哭，悽慘之聲入耳，使韓鐵芳的心裏不禁又流下淚來，同時又想起幾年前母親秦氏身死時的情況，不由就悲痛地大哭起來，他緊緊地撫着胸，胸懷裡邊就藏着秦氏臨死之時，給他的那塊紅綾，他因此更想起親生的母親，就是那姓方的官太太，他想當年母親在風雪荒山之中橫遭污辱，終於落在黑山熊魏順之手，這些年……他想：都是爲這牀上的死老頭子所害，他立時又忿然，對着牀上的死屍已毫無憐惜，更記起十九年來的悽慘之情更不能爲了死者的罪惡。但是，他抵觸地他當年的罪惡，就想：以……却又抑制不住淚流的眼淚，室中的悲哀之聲如潮水似的，高強了一陣之後，又漸漸地落下去了。韓玉芳小姐就哭着淚，她一邊和嫂子，一邊問她的哥哥，說：到底是爲了甚麼？爸爸他老人家怎麼會叫石頭椿子給砸死了呢？」韓鐵芳卻皺着眉憂鬱了良久，他似乎忘了他妹妹剛才問的什麼話，心中却又想到了別一問題，他的妹妹向她又問了一遍，他才說：「是因爲剛才來了爸爸的師弟，爸爸在人的跟前逞能，爸爸他……」說到這裡，心中忿恨，覺得與那樣的人爲爸爸，實在是一種奇恥大辱，但是已經叫了這麼些年了，他又不禁的歎氣，就又說：「他在人前逞能，要顯他雖年老，但是力大無比，就將三根石椿都已搬翻了，剩了最末的那一根，他就……被壓死了！」玉芳小姐聽了又哭，那陳氏芸華却在燈旁拭淚，燈光照着她的鬢影，悲慘，傷。這年輕的妻子，雖然姿色平常，雖然性情柔懦，然而却也無失德之處，將來自在自己的眼中她是毫無顧戀，已遠走天涯，歸期難卜，她……韓鐵芳就向他的妻子看了一眼，又對他妹妹說：「你們也不必哭了，他老人家雖死得甚慘，但也不算[illegible]……你們各自回屋去吧！我好叫進人來，給他成斂，好辦理喪事！」當下僕婦丫鬟們，送少奶奶和小姐各自回屋，韓鐵芳就把院中站立侍候的男僕叫了進來，取出老善人的一身新衣裳，給死屍換上，可惜韓老善人，衣服雖也有綢緞的，但都不合體，因爲他近年來是日見肥胖，早先的衣裳都瘦得不能穿，而最近年來他又不常出門，只取了一件老善人沒穿過幾回的衣衫，給套在屍體之上，這件衣衫死屍換上了，非常的怪樣，寬闊不像樣，又不像道，上面沾了血的一條條白的小辮，腮，還淚露的帶着血的長裳，雖然韓鐵芳的眼已被人用水給洗擦過，但他從死屍的嘴裏不住的冒出血來，按樣地照着這肥大的屍體，內間體，真令韓鐵芳不忍細看，天的天色太晚了，也買不來棺材，屍身只好就停放在牀上，由僕人換班的看着。韓鐵芳就回到他自己住的那小院，自己撫着黑漆漆的屋裡點上了燈燭，想起來昨天這裡的情景，依然驚心，並且覺得很奇怪，就想：死者的那樣的神力，和他的雖然肥胖，但尚能飛躍走壁的本領，他竟會叫不過黑山熊？黑山熊的武藝能有多高呢？自己不由得對前途發生了一些懷疑，但是心志已堅決，爲尋訪生身的下落即死在賊人之手也是值得的。

今日節目

第四次治安強化運動特輯節目▲八、〇〇新民體操▲八、二〇初等日語講座（第一四三講）四宮春行▲八、四〇、華北時局、唱片（一）東亞民族進行曲（二）彩樓配▲九、〇〇新聞▲九、二〇商情行市▲九、三五新民時間、新民會宣傳局部員柳風、第四次治強運動中新民會之活動（三）（以上北京）▲一一、五〇、唱片（青島）（一）新民之歌（二）煤山恨▲一二、〇〇報時、家庭常識（北京）▲一二、一〇職業介紹（青島）▲一二、三〇五娛樂節目（北京）（一）單弦、飛虎山、沈云程（二）相聲、送裝、劉金▲一三、一五唱片（青島）牧歌、盼郎歸▲一三、二〇京劇、女兒國、消水河▲一三、三〇評書、水滸傳（第一四回）蔣評芳▲一四、五〇講座—對愛路村放送—▲一五、一〇馬頭調、戲蟬（二）蔡子明▲一六、〇〇臨時新聞▲一八、〇〇臨時新聞、兒童時間、兒童新聞、兒童之話、大東亞旅行記（十七）柳稚心（以上北京）▲一八、二七預報節目（青島）▲一八、三〇中等日語講座（第一四三講）益田信夫▲一九、〇〇婦女時間、倪瑞君、大東亞戰事期間應提倡節儉▲一九、二〇行政工作報告▲一九、二七各地行政工作▲一九、三〇演講▲一九、五〇滑稽大鼓、雲裳仙（下）哭冬瓜▲二〇、〇〇新聞▲二〇、四〇唐山大鼓、樂州影戲、度林英（以上北京）▲二一、三〇地方新聞、預報節目（青島）▲二一、四〇梅花調、百鳥朝鳳、宋大紅▲二二、〇〇報時、新聞解說▲二二、二〇京劇（以上北京）

海州組合出帆

海州行　得春　迎春　承春
黑水口行　元泰　瑞祥
石臼所行　永祥　華新　新　大有
吉祥　新順
石島行　義通　義順　太平
恒新　海川
株式會社中村組　隱岐輪船洋行　協信海運株式會社　海州汽船同業組合　電話22四四五九號　三三七三號

遺失居住證聲明欄

第〇三四二二〇號居住證遺失　單縣路九一號附六號王姜氏
第〇五七九一八號居住證遺失　觀城路一六號楊民生
第〇六七六八一號居住證遺失　台西緯四路一四號楊子元
第一六三六七三號居住證遺失　青海路一二四號曲德儒
第一五四七九四號居住證遺失　青城路一〇號許和興
第一三〇四一三號居住證遺失　即墨路一五號盧振凱
第二一一五二九號居住證遺失　埠頭建設局徐世俊
第二〇七二四七號居住證遺失　蘇家島後岔灣村六〇號郭正勳
第三一三〇〇一號居住證遺失　小村莊四九三號黃佳忠
第一六二二六二號居住證遺失　青城路一九號內一六號馬世考
第一五八六〇一號居住證遺失　上海路四二號附三〇戶姚淸潔
第一七一八三六號居住證遺失　膠州路八六號王慶祿
第二〇五一九五號居住證遺失　蘇家宋家村一四四號辭茂春
第一三六八九號居住證遺失　東和路一六號劉金蘭
第〇五五〇四號居住證遺失　曲阜路三號振館王文茂
第一八九〇〇五號居住證遺失　蘇家島村陽武街四四號李金成
第九七四六九號居住證遺失　濟寧北關廠第十保一甲于曹和
第一一一二〇〇號居住證遺失　濟寧一路六一號孫介眉
第〇九七三三六號居住證遺失　單縣路八一號楊占番

讓受盤聲明　讓盤人陳始哲張祥臣陳善卿管祥亭杜景成張繼禪高占元等在小港一路門牌四號開設天祥棧現因無意進行同業言明將全部鋪墊讓與天祥棧號品記代表人梁殿元經營爲業當時錢物兩交無欠自盤後所有天祥棧之欠外外欠及担保情事概由讓盤人自行清理並自讓盤日起前天祥棧之舊股東均已完全提出與天祥棧品記毫無干涉除立讓盤契約爲憑外特此登報聲明　讓盤人天祥棧代表人陳始哲　張繼禪　高占元　杜景成　管祥亭　梁殿元　陳善卿　張祥臣　受盤人天祥棧品記代表人梁殿元

緊要聲明　高密西鄉盖城務本二鄉之下在城後駐金營廿七年事變敝人逃往青島不敢在家地畝租粒年年被他人收去無可如何生活不易乜望太平之日回家老幼得以安養現聞惡棍宵小等輩乘亂之際且欺敝人年老偶生奸計欲冒敝人名義典賣出拔養老地畝者無論本家異姓倘若做出不法行爲敝人與妻單氏既爲受業之主必當有憑業之權在世一日定不承認恐誤善情除登報外恐大衆尤不知情由者謹先登報以便周知　昌邑兒陳鴻年外延告白

脫離聲明　啓者鄙人之子家綿素性頑劣不顧倫理不務正業屢經訓誨頑梗執迷不改悔過不得已與其脫離父子關係嗣後該子在外所有任何行爲及債務概與鄙人無涉特此聲明　華山路十二號黃恩壽啓

遺失聲明　鄙人在黃縣路順德照付一六一六號匯票一張計鄭玉化名下國幣五十元因不慎遺失嗣後該票無論落於何人之手概作廢紙除覓保掛失止付外特此聲明　滄口廣德路十號鄭玉化啓

緊要聲明　啓者孫文田在冠縣路附三十七號開設鼎豐行年前因營業不佳致行歇業今將全盤鋪墊以價讓與湧發東鄒日延管理當日錢貨兩訖對於鼎豐行之人欠欠人概與湧發東無涉特此週知　鼎豐行經理孫文田　湧發東經理鄒日延　全啓

緊要聲明　敝人張祥臣與陳聖甫於民國二十八年在聖甫夾到福順棧經理劉子卿同玉茂東于才等與敝號安結東營業將該房鋪墊出兌後結東眼日按其股份及名義均佔利益敝人未查福順棧其衛中卽將該鋪墊出兌之約擬簽名蓋章後伊竟將前所議條件抗不履行全係一片虛僞對於鋪墊出兌之約之蓋章係伊虛僞騙用敝人絕對否認特登報端聲明作廢　小港一路八號聚順棧張祥臣啓

遺失聲明　茲有青島禁煙局第四科巡士王治興於四月二十九號將本局巡字第三號身份證遺失特此登報聲明　王治興啓

出號聲明　啓者敝號担保呈領居住證宋詠堂〇三〇〇五〇四一四號周福文〇三〇四二五號姜振習現均出號各自帶去除向警察局呈請撤保註銷外向後該三人在外一切事項與敝號無涉特此聲明原住證作廢　青島河北路五四號謙泰祥啓

出號聲明　啓者敝號副理高日昇茲於四月二十五日出號另有高就該君經手之事歸該君自理俟後該君在外無論發生任何事務與敝號無涉特此登報聲明敝號加福記名義前有圖章及經理劉復功印均已作廢另刻新章應用　台東鎮書院一路四十四號同祥木廠福記經理劉復功啓

四大靈藥出現
補肺益氣露　多年咳嗽勞傷吐血痰喘肺病良藥
自來乳　通氣養血利竅生乳　小兒無奶當日有效
萬應耳底油　肝胃火勝耳底潰爛痛癢流濃耳痔圖疼
風寒骨痛露　四肢麻木半身不遂腰痛腿疼癱瘓後症
青島總經理奉天路六四　耀廷大藥房　本外埠各大藥房均有代理

北京名醫　施今墨門人　史道生　來青應診
門診：上午九時至下午四時　出診：下午四時至六時（急診隨時）
科目：內科婦嬰肺癆急慢性腸胃病　包治眼科各疾多年雲翳慢性砂眼等
地址：湖南路上海飯店六號　電話：（二）五九〇一

青島總經理山東路中西大藥房　各藥房均售

神算　靈機子批命暫停
批命週內、頗蒙諸君惠顧、因八字未批完者很多、故此暫停、鑒原是幸、至於終身禍福、目前進退、禍臨敵處、以相決休咎、不致誤入岐途、敵人大性、直言無隱、有疑難解者、速來閣下、如有不對、分文不取　課金二元四角　相金優待機不加價　久寓青島大沽路三義棧三樓一三九

光陸大戲院　平度路二十二號　電話二〇七八三
循環開演　座價　一元　九角　七角　一加成捐
今天獻演　初次到青　首演新片（金星影業公司諷刺風流鉅片）
周曼華　徐風　慕容婉兒　尤光照　主演
青年男女大可一看　未婚夫婦更要看
御婦術　澈底公開　如何對付你的妻子？如何對付你的丈夫？和盤托出　戀愛經
夫婦之道
新片上映　使必擁擠　欲免向隅　火速早臨

中和戲院　青島山東路北首　電話二二六二三
王慧秋　雪艷鈴　袁小樓　黃寶岩　婁亞儒
午戲　捉放曹　鎖陽樓　臨江驛
夜戲　六本　西遊記
午戲價目　池座九角　樓座七角　邊座五角　碼座三角
夜價　池座前十排一元五　池座後排一元　樓座每位七角　邊座每位一元　碼座每位三角　加捐在外

新華大戲院　東鎮福寺路六十三號　電話五五〇三五六　分院
劉美君　劉俊文　朱鈞培
劉少卿　張盛侯　劉蘭秋　劉俊源　劉蘭英　吉小亭　劉退劉
今天午戲　平貴回里　大白水灘
今天夜戲　武昭關　八大錘
——票價——　樓上一律九角　劇業當日計　獎券元兩開　落場得十夜決

金城大戲院　西大森南村路二十二號
花月仙　張艷秋　筱艷生
夜戲　全部　黃氏女遊陰
座價　池座十排二元　池座後排一元五　樓座一律一元五　碼票四角　外加觀覽捐一成
售票時間　每日上午十時　先期售票　對號入座

慈光大戲院　東鎮　雲門路二十三號　電話三一六八八
座價　優等四角　兒童學生三角
今天公演　新華影業公司偉大出品　全部有聲對白哀情巨片
陳燕燕　王引　主演
生死恨
榮中之骨　眼中之釘　緊張　沉痛　悲哀　莫比
下期公演　夜半歌聲

明星大戲院　四場　三五〇　五三〇　六五〇　八二〇　循環
四月二十六日起公演　新華公司香艷言情巨片
顧蘭君　梅熹　黃耐霜　李紅　陸露明　尤光照　傅威廉　洪警鈴　白虹　主演
紅樓夢
賈璉色急　蓉兒作媒　王熙鳳鬧府　尤二姐自殺　風流之至　哀艷無比

安平大戲院　滄口路二十二號　電話一五二四八
時間　每日午後一時起至十一時止循環開演　票價　池座一律七角　學生兒童五角　加一成捐
今日兩院同時合映明星公司唯一優特出品
張石川　鄭小秋　導演　許劇皇后白玉霜領銜主演
龔稼農　尤光照　謝雲卿　舒綉文　譚志遠　合演
（全新拷貝）社會歌唱悲艷奇情巨片（名著傑作）
海棠紅
貌如春花　命似秋葉　一生創痛　不忍細看
下期重選　王熙春主演　古裝名片　雪艷娘

金城　湖北路廿七號
票價（樓上池廳二角　樓上一元　兒童學生）
新片預告　近期明朗
紅星李麗華主演　岳楓編演歌唱熱情巨片
新茶花女
片內主題插曲（天上人間）
新結構的　驚遇合的　情交流的

青島特別市社會局特聘秋聲社
爲平民免費診療所施藥基金公演義務戲
顧珏蓀　陳少霖　程硯秋　鍾鳴岐　林秋雯
關　蘇　孫　李　張　吳　曹　蘇　李　盧　慈
玉和　盛貴　四廣　甫亭　春彥　富琴　二庚　連漢　盛芳　邦彥　少泉

本局自設立平民診療所及免費施藥以來需費浩大爲籌募基金以濟貧病起見特聘秋聲社劇團來青之便挽留在青演唱數日以飽市民眼福兼患本市貧黎實屬兩得也希各界仕女幼勿失良機是幸　社會局啓

四月卅日星期四（夜戲）　鍾鳴岐　牛頭山　程硯秋　全部王寶釧
五月一日星期五（夜戲）　鍾鳴岐　戰馬超　陳少霖　打漁殺家　顧珏蓀　程硯秋　全部春閨夢
五月二日星期六（夜戲）　林秋雯　樊江關　陳少霖　鍾鳴岐　陽平關　程硯秋　全部金鎖記

前七排每位七元　後五排每位六元　中五排每位四元
◀左右▶　前五排每位三元五　前十排籐椅每位二元五　後六排籐椅每位一元五

先期售票不另加捐對號入座風雨無阻　由廿八日上午九時半起開始售賣三日戲票每日售票鐘點上午九時半起　售票地址蘭山路市禮堂　地點蘭山路市民大禮堂　電話二一六三三四

戒烟聖藥　新吉福德祿
服後舒適愉快精神煥發毫無痛苦
▲老弱多病大瘾小瘾限期斷絕保證毫無流弊▼
新吉福德祿，是濟世之妙品、治毒之靈丹，爲解救吾華中同胞之唯一良劑，經二十餘年之苦心研究，於去歲始告成功，在國外行銷極廣，救活之人不勝枚舉，凡染有鴉片、海洛英、嗎啡、白面及一切慢性中毒等症，服之無不藥到病除，並能於最短期間，解脫一切病魔，敬希有癖同胞從速購服，早脫苦海，而登光明之路。
近代偉大發明
保證不犯任何毛病苦痛　戒烟期間照常工作　愉快健康之路
◀北京特別市成藥許可證第二十五號▶
包裝　五十片兩元五角　一百片四元八角　二百片九元四角六　五百片二十八元
總製造廠同仁製藥社　北京東皇城達教胡同　青島經理天合益藥房　北京路山東路轉角　電話（二）三八六六號
分售處　華壹氏藥房　建美藥房　神州藥房　中國藥房　本市各藥房均有代售　○注意○外埠函購暫行停寄

華振氏藥房
本藥房開有專門藥學人才調製各國處方所用藥料均選上乘按方調劑準確精良決不以膺品誤人以重道德諸名各國成藥化粧品及化粧用品等無不俱備定價特廉如蒙惠顧無任歡迎　山東路二十七號電話二四〇三四號

三山醫院
專門花柳淋病
●手術敏捷●限期保癒●醫費低廉●貧者優待
多年老淋可使君當日見效
中西不治之花柳七日斷根
地址：東鎮威海路東首　電話：（二）〇四八五

營業科目一
一、雜貨拔品　砂糖、木材、燒酒、洋紙、膠皮鞋、織品、煙草、膠皮、綿製品、海產物、鹽、牛皮、諸機械類食料品、膠皮車胎、染料、工業藥品、工業原料及其他雜品
一、機械五金類　電氣、紡織、礦山、鐵道用諸機器及附屬品材料、鐵管、小野田洋灰、各種建築材料。
一、土產拔品　落花生、生油、生餅、肥料、小麥、雜粉、米、棉花、麩皮及他雜穀。
一、石炭拔品　石炭、洋灰、蔴袋
一、水災海上保險代理店
本店　東京市日本橋區室町二丁目一番地
支店出張所　倫敦、漢堡、巴黎、紐約、桑港、西雅圖、孟買、唐山、甲古、馬尼拉、蘇門答臘、盤谷、新嘉坡、斯土寧、買路、麻魯、厦門、香港、廣東、漢口、長沙、上海、煙台、天津、北京、大連、奉天、新京、哈爾濱、京城、仁川、釜山、平壤、臺北、高雄、海外及日本各重要都市。
三井物產株式會社　青島支店
電話　支店長室 二四八八　庶務 五一六二　雜貨 二五一三二　機械五金 二五四一　土產 二九四四　石炭 二八九一　船舶受渡 五一六三　會計 二四五九　保險 三八四　出納 二〇四五　凡定 二五五

三菱公司
營業科目　花生米　學肥料　色紡織　電線各種　月星牌　花生油　煤炭　鹽　諸機器及各種機器　金屬　棉布　人造絲　皮鞋　其他各種雜貨　花生餅　玻璃　棉花　白糖　小型汽車　顏料　化學工業藥品　小麥　海產物　汽車皮帶　紡織染　麵粉　化染
三菱海上火災保險會社代理店
電話代表　一局　八二〇一　庶務　二四六六　燃料　二六八〇　夜間、休日、宿直、（二）八二〇一　直通電話　館陶路三號

永華齒科醫院遷移聲明
本院因修理房屋已由天津路遷於山東路中市二二三號金星大藥房內照常應診此啓　院長劉永華

貧民有病免費施診
近日天氣漸暖。百病叢生。有病之人。家中貧寒。無力求診。可駕至觀象一路一號楊道眞醫寓就診。免費施診。施診時間……每日上午九點起至十一點止。星期日休息。

鳴謝良醫
敬啓者敝人自幼身體痰弱數日食不易消化……先生診例　門診上午十時至下午二時　出診下午二時至六時　診費五元　先生現寓觀海一路十二號　舊歷初一十五停診　觀海一路九號

脚瘙　膚癢　疥癩　癬瘡
康膚露　大瓶九角　中瓶七角　小瓶五角
愈膚膏　大盒一元　中盒八角　小盒六角
青島山西路南洋藥房總經理　電話二一五八四二號

小兒聖藥　李琴圃福幼餅
擅治小兒食積腹痛面黃少食發熱咳嗽嘔吐瀉痢等症

琴圃兒科醫院發行　吳縣一路九號　電話四四七六號　各大藥房均有代售

自此新化學藥出現　淋菌因爆炸而殲滅
小鳥最強猛、望影而逃、淋菌遇此藥、化爲雲煙。本公司歷史悠久、苦心煉成此藥、濟世活人、敢負全責
日名＝トリアノン　三十片裝　一百片裝
各大藥房均有代售
全國首創之新藥淋比利金
得利克臘藥片

哮喘·咳嗽之良藥
培靈麻黃素
每瓶定價一元五角
各大藥房均有經售
青島南洋藥房總經理　山西路二十三號　電話（二）五八四二號

一失足成千古恨
德縣路十八號　電話二二二三五
良大川醫院
△澈底剷除　△男女性病
根據科學療法　促進人類幸福　解除隱疾痛苦
主治「男子」遺精早洩　陽萎陰冷　健忘怔忡　生殖機能　神經衰弱　發育不全等症
「女子」下崩　漏虛　經病帶　久不受孕　及各種子宮病　達到終身永遠的幸福　治療期內禁止房事
診療時間　上午八時至下午十時
尋花問柳固非正道但人生社會百業競爭在交際場中實所難免既不能免偶然興狂又孰能保障花柳之症不染於身乎況世界文化日進人智愈高性慾之關鎖早經解放是性病約占十之七八此病傳染雖不能殺身然療之不當求醫錯誤則一失足成千古恨其痛苦之情不堪言狀也花柳病院青市林立然設備完善能爲社會同胞根本謀幸福者僅屬寥寥本院有見及斯特備歐西新式各種電機療治驅除花柳性病奏效神速務能爲病者即日解除痛苦也如不相信請臨試之
專科性病　淋病花柳

臨時晚報
青島大新民報
郵政登記認爲第三類新聞紙類

菲島日軍新作戰 佔領哥塔巴特（民大諾島）

（馬尼剌三十日中華社電）菲島日派遣軍發表（四月二十九日午後四時）有力日本軍、於二十九日晨四時許、於民大諾島哥塔巴特附近上陸成功、現正擴張戰果中云。

（民大諾島前線中華社電）二十九日午前四時二十分、在民大諾島西部最大之要衝哥塔巴特西方地點登陸之日軍精銳部隊、衝破泥濘濕地、排除敵之反擊、八時半完全佔領哥塔巴特、繼續擴大戰果中。

（東京三十日中華社電）日軍於二十九日晨佔領之哥塔巴特、爲民大諾島西部哥塔巴特州之首邑、人口一萬餘、有州廳、國立飛行場、兵舍、電信局等、稱「哥塔」爲「白」、「巴特」爲「石」之意味、則每年入雨時期、因民大諾河氾濫、乃遺存避而防止洪水、故有是名、市街東北約區爲石油試掘處所、附近又多溫泉、開戰前日人約三十名、居住此處云。

伊羅區戰果

（伊羅伊羅二十九日中華社電）在班乃島作戰、日軍所獲戰果如次：擄獲品、步槍四一、機關鎗一、汽艇車木舟五三隻、汽車八六、載重汽車三八、牽引車三、米二、二〇〇包、糖六三〇、〇〇〇包、敵遺棄屍體約五〇。

日議員選舉已開票

（東京三十日中華社電）選擧担任大東亞建設聖業人材之第廿一回衆議院總選擧、業已逢迎三十日之投票日、故投票日當日、則新潟第三區之一部、故全國爲先、而實行開票、繼則於五月一日開票、而當日當落之判明者、爲二十二府縣七十一區、但二日開票完了者計二十四道府縣四十八區、其他岡山縣第二區、因二十八日發月郡大野村役場發生火災、已將選擧關係之書類全部燒却、故投票將延期四日、預定即日開票云。

東亞同慶天長節

入緘一字之宏大精神今則普照全東亞、當逢迎二十九日天長節之際、而大東亞新秩序建設圈內之各地住民不問國籍、分別擧行慶祝天長節慶祝典禮謳歌日本大東亞盟主之發展無窮、其各地慶祝情景如下、

聖恩被及全爪哇 天長節之佳辰當日 日軍頒發恩典布告

（爪哇首都吧城三十日中華社電）日前印方面派遣軍以二十九日天長佳節爲期、特以大日本軍最高指揮官名義、發出恩典之布告、此次對於新入皇誠下之現地住民、特與以廣大無邊之聖恩被、恩典綱領如次、

一、對於服從皇軍、協力皇軍、而因戰爭犧牲者、特爲表彰其美擧、並賑恤其遺族、同時對於無辜之良民、爲今次戰禍而罹災之災難、厚加扶養、

一、對於善良之官民、如對待印度尼西亞政策而遂行者、特予救免。

一、理解皇軍眞意、將其技能貢獻於日本之大東亞建設者、即加以採用、使其發揮才能。

一、關於住民兒童之學業廢止、誠令人痛心、應從速開設學校、以謀完成學業。

一、救助現地住民苦於惡疫疾病者、又爲防止其傳染起見、特開設防疫等適宜之各種設施

一、對於今次東印度作戰之原住民俘虜中、今次爲對日戰爭而被召集之一般人、及僅以生活之手段服務軍職、及無明確之對日敵意而從軍之軍人、忠順新政權者、斟酌其情狀適應事情、逐次使其退伍、歸還原籍、以謀生活之途云。

吧城 （巴達維亞二十九日中華社電）日軍佔領以來、逢迎初次天長節之巴達維亞、由日軍政部於二十九日早朝、發表恩典之布告、同時全市充滿奉祝與感激氣氛、今村最高指揮官以下將兵、由午前九時參列軍司令部前、擧行嚴肅遙拜式、繼則擧行恩賜軍司令部正面之金色燦然菊花紋章之除幕式、是時、無數公軍之大編隊富士飛翔市上空、而全市民大呼歡迎讚頌日軍之威容、又是日新生印度青少年團約五百人、分列整隊、由軍樂隊領導高唱日旗、演奏「君之代」、「愛國進行曲」、進行市中云。

蘇門答臘 （蘇門答臘棉蘭中華社電）皇軍占領下逢迎最初深有意義之天長佳節之北部蘇門答臘首都棉蘭市、而現地駐留各部隊由午前十時起、擧行遙拜式、則市民均集於市內四處廣場、由午前十時起、約一時間在當地軍政部長指揮之下嚴肅擧行祝賀式、而高唱國歌之聲音、實象徵、新生蘇門答臘之姿態、而穿起熱帶之椰子樹之市民均赴病院慰問日軍將兵療養花園、而市街之主要處所均高奏愛國行進曲日將與市民之間高呼「日本萬歲、印度內西亞萬歲」之歡聲不絕於耳、在各處展開感激的之光景、其他巴儂勞、巴東苛打拉俊

菲島 （馬尼剌二十九日中華社電）菲島逢迎制定初次天長節之大馬尼剌市、每戶高揭日章旗、慶祝日皇室之無疆、菲島派遣軍擧行敬虔之遙拜式、又菲島行政部日人小學校及日本人關係各商社亦擧行嚴肅遙拜式。

根據道義文化 謀神聖和平 馬來山下指揮官談話

（昭南市（新加坡）二十九日中華社電）當於大東亞戰爭下逢迎初次天長節之際、山下馬來方面軍最高指揮官發表如次談話、

當戰火之餘燼漸熄、而燦爛之曙光、正燦然光輝之今日、於將兵勇猛奮戰之中途迎大長佳節、實令人感激異常、得與今次新爲大日本帝國臣民之馬來住民共祝聖壽無疆、此乃本職由衷心不勝欣快者也、然帝國之理想、乃使萬民各安其生、萬邦各得其所、道義實公明正大、自十八世紀以來、因西洋文明之交流、徒偏重物質、輕視道義、始終以弱肉強食爲不足之英美荷之魔手吞食東洋、大肆搾取飽入私囊、故東洋秩序益形紊亂、而使同胞大受塗炭之苦、於茲、而帝國揮其破邪顯正之劍、驅者由英美魔手救出中國、次則與師南洋驅逐美荷勢力、今則東亞之天地而興起新秩序、又王道樂土之建設、指日可待、然而建設乃非無爲偷安之擧、而民衆對光輝帝國之臣民之光榮、應表感激、必須深認帝國尊嚴之國體、與大東亞戰爭之眞意、奬勵歷業、克服暫時苦惱、悍然邁進建設、而建築立脚於正義之神聖永遠和平更不得不邁進於基於道義之文化、如斯乃爲天皇陛下忠良之臣民也云。

昭南市表彰 功績顯著華人

（昭南市二十九日中華社電）當天長佳節之朔、昭南特別市由午前十時起、於昭南劇場、擧開慶賀式、終了後對於新加坡陷落前後、對日方有顯著功績之中國、印度、馬來等三十六名、予以表彰、然何被表彰者均於四面敵性之間繼續血戰活躍之篤志家也、其中主要者如下、

一、年顯元（中國人）戰前服務於帝國總領事館、係新嘉坡主關運動之指導者、更爲新嘉坡日報華文版之論說編輯、於四面抗日之中反所有迫害、而高唱大東亞建設之理想、然領事館情報官係崎氏被逮捕之際、而英當局認該氏爲日本之關係者、特加以拘留、而華僑亦大肆指摘爲漢奸、亦加以迫害與暴行等、該氏飽嘗千辛萬苦、於皇軍佔領該地後、即挺身協力確立治安。

一、賢達三（中國人）係前記梁之同志、專以担任實行運動者發現排日傳單時、即予以撕去、而更以和平救國之傳單、對於門日暴行團、特組織自衛的防護團、予以對抗、對日方加以全面的協力、雖數次投獄、仍不屈服、於開戰後、特將貴重之英軍情報供給於日軍。

一、余經鏘（中國人）新嘉坡陷落後、對皇軍之庇護、表示感謝、身爲銀行家、除獻金奉公之道外無他、迄至現在已獻金二十一萬七千餘元、更願獻不動產、繼作獻金之擧

一、哥次蘇梅林雲（印度人）於戰前即從事印度獨立運動、在英降服後、特糾集當地印度人、繼續活躍之獨立運動、努力指導印度人、又同時治安之恢復、特加以全面的協力、貢獻日印親善極大、而於東京開催之印度獨立會議時、曾以爲來代表資格出席、

一、義布拉西姆（馬來人）戰前係馬來青年同盟會長、雖爲英人所迫害、但仍不屈服、而與日方保持緊密之連絡、供給各種情報、英軍降服後、特率領全員努力向復治安貢戰工作、且下正努力馬來人之啓蒙運動云。

昭南 （昭南市二十九日中華社電）逢迎大東亞戰初次天長節之昭南島、午前十時、於軍司令部及各部隊學校等均嚴肅擧行式典、而聖壽萬歲之聲音、充滿赤道之高空、該市之上空、由昭南劇場高懸「祝天長節」之氣球、象徵南方誕生新東亞之歡喜、而市中及椰皮林之中、農家各戶、均揭揚日旗慶祝云。

緬甸 （緬甸前線二十九日中華社電）當此熱帶緬甸戰爭之日迎大長佳節、在炎熱緬甸戰爭之日軍將士、特向東方遙拜祈祝聖壽無疆、而假田緬甸方面派遣軍最高指揮官及幕僚等、已於午前十時於前線〇〇司令部前廣場、擧行遙拜式云。

建設新菲島 以皇道指導精神 本間最高指揮官談話

（馬尼剌三十日中華社電）本間菲島派遣軍最高指揮官、當天長佳節之際、發表如左之談話、

菲島派遣軍將兵與大日本帝國一億同胞、及菲島民衆於大東亞戰爭、慶祝第一次之天長佳節、今也全菲島因皇威之尊嚴與我將士之忠勇、到處將英美勢力驅逐殆盡、正爲大東亞共榮圈之一環、邁進於建設之道、願令人欣快不置、全菲島以天長節爲慶祝日、此乃皇威光榮、令人不勝感激、今後確信大東亞共榮圈內之諸民族依我皇道之指導精神、將其所、漸向和平與幸福之途邁進也、然日下仍不了解日方眞意、蠕據偏僻之地從事蠢動、實令人遺憾也、予料對此等輩、將加以殲滅的大鐵槌、而非島全民衆、應認識大東亞戰爭之意義、明瞭時勢之進展、希冀與皇軍協力、向新生菲島建設之途邁進云。

北京 （北京二十九日中華社電）北京由午前九時半起、於大使館擧行天長節拜賀式、而華北軍亦由午前九時半起、在岡村最高指揮官參列以下、一方由午前十一時起、假北京神社在鄉軍、各學校學生及其他會社團體一般官民約十萬參列之下、嚴肅擧行天長節遙拜式、又蒙疆地區之日蒙全住民、亦擧行慶祝式典、之盛云。

南京 （南京廿九日中華社電）逢迎天長之佳節、日中國派遣軍總司令部於午前十時、由畑總司令官以下全員參列下、擧行嚴肅式典、三唱聖壽萬歲、同時在寧各部隊、均於同時分別擧行式典、又南京總領事館、擧行御眞影奉拜式、後繼在南京第一國民學校、擧行由居留民團主辦之遙拜式、嗣由十一時半起、在皇軍勇士參加之下、開催大奉祝大運動會。

上海 （上海二十九日中華社電）逢迎天長佳節、而上海一萬日僑於感激中由午前八時半起、在軍官民多數參列之下、在市內新公園擧行祝賀遙拜式並展開各種團體之祝賀、市中行進、慶祝音樂會、體力錬成運動會等精彩之行事云。

漢口 漢口亦於漢口神社廣場、由午前八時起、擧行軍官民合同之天長節祝賀式、而軍樂隊之市中行進、使日華官民歡呼異常、再襄者爲暴戾抗日軍破壞之漢口日本總領事館、業於日前告成、特以此佳節爲期、在日華官民代表、樞軸國名士二百餘名參列之下、擧行盛大落成式、一

香港 （香港二十九日中華社電）當大東亞戰逢迎下皇國最初天長節之香港總督部、由午前十時起、而磯谷總督以均集於香港憲兵隊前廣場、擧行慶祝遙拜式、而各部隊亦適應戰時下、於嚴肅中擧行遙拜式、一方華人第三國人由衷心祈祝此佳節、每戶均揭揚日章旗而慶祝色已充滿市街云。

安南 （河內二十九日中華社電）〇〇部隊本部、於午前十時、以〇〇部隊長爲中心、嚴肅擧行遙拜式、又特派大使府、自芳澤大使以下全員、集合於官邸、由午前十時起、擧行拜賀式、繼則〇〇部隊長、芳澤大使以下、軍官民、相繼到齊、即開賀宴、市內到處懸揭日章旗、如斯、靜謐河內之市街、已充滿慶祝色彩云。

一致奮起剿共自衛 以達到所期目的

宋介氏播講共黨禍國由來

華北防共委員會企劃處長宋介氏、於日前在北京中央廣播電台講演、題爲「共黨禍國之由來」、茲將講詞原文披露於後（一）華北共禍、爲患日深、故第四次治安強化運動、即列「剿共自衛」爲目標之一、共黨自來即以欺騙民衆之虛偽宣傳爲其能事、故於此時機、對於共黨禍國的歷史、實有加以說明而促民衆覺醒之必要、今日若言及共產黨與共產主義、即不能拋開蘇聯、因蘇聯爲無產革命之先驅、其於一九一七年成功後、內則建立蘇維埃聯邦政府、推行共產主義、外則欲赤化各國、以完成世界革命、遂於一九一九年集合各國社會黨中堅份子於莫斯科、成立第三國際、第三國際乃爲指導各國共黨活動的大本營組織、其表面雖爲聯合各國共產活動的大本營、而其指導權却握於蘇聯、故第三國際反共、而德國希特勒氏之組織納其斯黨以剿除共黨、因而歐洲各國共黨份子皆慘遭失敗、而續演退、第三國際受此挫折、遂不得不轉變方向、改取東進政策、此爲第三國際赤化中國之動機也、按第三國際之先取西進政策、乃發於歐洲各國適合共產之推行、與蘇聯實爲表裡一體之組織、若以地勢而言、蘇聯以赤化世界之便、故第三國際成立後、在德、義、波蘭、匈牙利等國設立第三國際支部、實行共西進政策之赤化歐洲陰謀、但歐洲各國組織健全、人民愛國心強、一時未得施所欲爲、殆義大利莫索里尼出組法西斯蒂黨、共黨在歐洲又受一重大打擊、至歐洲大戰之後、第三國際因歐洲多爲工業發達之資本主義國家、又乘歐戰後疲憊之餘、提倡無產革命、實足以博得勞苦大衆之多數同情與擁護、及實際推行時、乃適得其反、此乃第三國際及共黨份子初料所不及者、但在東亞各國中、以中日爲強大、但日本國民組織健全、社會秩序安定、人民忠君愛國、故第三國際難尋染指、而苦無隙可乘、因而即集中全力於中國、但中國爲產業落後國家、既無大資本家、又少大地主、實不具備無產革命之條件、故第三國際又以扶助聯合弱小民族爲號召、然而物必先腐而後蟲生、當此之時中國社會外有英美之侵略內有軍閥之抗爭社會紊亂、農村破產、民不聊生、一般農民在精神及物質上、均極度苦惱、而發生動搖、第三國際鑒此可乘之機、遂於一九二〇年派遣第三國際遠東部長侯金斯基攜帶巨款來中國、以廣布爲活動之經費、到處宣傳聯絡、並與知識份子陳獨秀、李大釗等籌備共產組織、於同年九月在上海召開創立籌備會、並規定當前工作目標、爲獲得勞動的聯合組織、且爲此目的而組織成中國勞動聯合書記部、中國共產黨之於此結成、則決定於一九二一年在上海法租界所召集之第一次全國代表大會、由此而始、中國共產黨即正式出現、而中國社會即成爲多事之秋矣。

（二）自共產黨成立以至今日、其活動已有二十餘年之歷史、初由創辦、繼而結成政黨、繼由黨的發展而進至軍事活動、先依附於國民黨、以掩護本色、而暗行活躍、迨國共分裂、又以軍事對抗、及其勢窮、又發動西安事變、重與國民黨合作、表面以抗日爲招牌、實則陰謀延長戰爭、暗自擴充自己勢力、以達其赤化民衆、奪取政權之目的、故若分析共黨禍國之歷史、實可分爲三階段、在第一階段中、共黨羽毛未豐、無力與國民黨對抗、故以加入國民黨爲名、而作掩護、實際則積極實行赤化、暗行發展黨務、一方增高自己地位、欲攫取政權、而國民黨之共黨合作、亦係面從心違、別有作用、故其兩方面、由摩擦而分裂、亦乃勢所必至者、一九二七年七月末、中國共產黨幹部多數集合於南昌、以賀龍、葉挺、朱德之軍隊占領南昌、此即爲南昌暴動事件、亦即國共由摩擦分裂而進至紛爭之時期也、此時期之共黨、即由政黨的發展進至軍事的發展、故在共黨活動之第一階段、多偏重於黨政活動、故其勢力及活動範圍、亦多限於都市及智識階段、但至第二階段後、則即注重於軍事、而其活動之範圍、亦漸由都市移於鄉村、由智識階級及於一般民衆矣、在國共紛爭期內、國民政府以數十萬大軍、實行圍剿、而共軍操於遊擊戰術、東突西竄、所到之處、慘殺暴行、屢見不鮮、華中華南各省、多遭其蹂躪摧殘、大好山河、幾無淨土、然卒以寡不敵衆、迭遭失敗、遂不得已率殘軍而西竄、由瑞金竄至延安、此即共黨所自謝之二萬五千里長征也、共黨竄至延安後、僅餘殘喘、幾朝不保夕、不意又勾結張學良、楊虎城發動西安事變、造成國共二次合作局面、成立統一抗戰陣線、惹起中日兩國鬩牆之爭、而其活動、亦由暗而明由陝北而至華北突、現在華北之共黨與八路軍、皆乃爲承延安之指揮、以從事黨軍政之發展、與地盤之擴充、而延安之共黨大本營、又遙秉第三國際之意旨、以實行赤化中國之陰謀也

（三）總以上共黨活動之歷史、則吾人可以斷言、自共黨成立以來、中國社會始終未能安定、而其不安定之原因、則大半爲共黨所造成、其在第一階段、則共黨注重招黨之發展、努力從事於組織宣傳、故出判物拉黨、而其所接觸者多爲智識份子、其活動之地域、亦只限於都市、故其所影響者、亦屬於文化道德精神方面、但文化道德乃民族生活之典範、亦即國民精神之所寄託、遞邑已數千年、以之範圍人心、維繫社會、若一旦廢棄、強欲以他種文化道德代之、而他種文化道德又與本國民族性格格不入、致一般國民如失其靈魂、而無所歸宿、徬徨迷途、不知何往、因而引起家庭紛爭、社會不安、亦理所當然、迨由第二階段、即由政黨之發展而進至軍事活動時期、其所活動之地域、即遍注於鄉村、在政黨活動時期、僅注重於宣傳、而使國民精神中毒、迨其進至軍事時期、則除宣傳之外、以強力臨之、故在江西時代、慘殺放火等暴行、已視爲慣例、而使農村經濟組織與倫理破壞崩潰、而爲國家之基礎的農民、亦變成赤化、使國民之物質生活、統歸崩潰、在第一階段既破壞國民精神上之信念、第二階段又破壞國民物質上之生活、且造成中日五年戰禍、破壞東亞和平、故共黨乃歷史上絕無前例之甘爲蘇聯爪牙、出賣祖國之亂黨也、今日共黨又假事變之機、竄至華北、組成八路軍、採遊擊戰術、就輕避重、將第一階段與第二階段之活動手段、兼取并用、以步入第三階段之活動、即諸君不即其活埋慘殺之暴行、而對其陰謀狡計亦想象可知、故今日爲求和平與東亞復興、則對於此種爲華北之腹患、東亞之毒瘤之共黨與八路軍、實非積極勦滅不可、所以全華北民衆、應於此第四次強化治安之際一致奮起、實行剿共自衛、以達到所期之目的、那就是華北的光明與幸福了。

英勢必崩潰無疑 蕭伯納披瀝悲觀意見

（斯德哥爾摩三十日電）英國著作名家蕭伯納頃在中稱、英帝國之崩潰將不可避免矣、當「卡伐爾開特周刊」訪員訪問時蕭伯納曾謂、戰爭進展至何場合、英帝國將四分八裂、設若在蘇聯中香港昭南島（新加坡）及其他要衝得克復、至終實非爲英國所有、印度亦由所謂民主國家者爲眞正民主意識而掙扎久未聞矣、其政治十之三四已站在國家社會主義基石上、況且蘇聯十之八九可稱謂國社主義之國家、凡各協約國家若非國社主義思想之存在、恐不能存在世上至一星期也云云。

德機猛炸約克城 對英報復空襲頗熾烈

（柏林三十日海通電）德軍司令官二十九日發表、德方輕轟炸戰鬥機群日晝攻擊英國南岸之鐵路、海峽沿岸上空德戰機擊落英機六架、爲報復轟炸英機之空襲住區、大隊德機於二十八日夜猛烈攻擊英國約克城、投彈如雨、多處起火、英机二十八日夜襲北德沿海地區、基爾鎮亦被襲、平民民房若干喪害、來襲敵機墮地者計十一架、挪威沿海上空敵機又三架喪失。

（斯德哥爾摩三十日海通電）倫敦半官方面二十九日午申稱、本月二十八夜約克城遭德機空襲、若干部份悉遭炸毀、據稱生命喪失不高。

英空軍對德盲目轟炸

（柏林卅日海通電）德官方人士廿九日申稱、英空軍家空軍之空襲基爾、并未攻擊軍事目標、謹再蹈摧毀文化機關及住房擾亂平民之慣技、學校區之學校三所皆毀、具有紅十字標記之私人醫院一所、亦告重損云。

芬軍戰報

（希爾辛基三十日海通電）芬蘭軍司令部頃於二十九日公佈戰報如下、加里林地峽發生砲戰、敵軍偵察隊被擊後退、敵一支軍企圖攻擊來保拉湖附近、蒙重損而退、與納斯地峽僅稍落砲戰及偵察活動、敵軍一隊潛來史維爾近郊電力廠附近有所擧動卒不逞、芬線中區及南區戰爭并無激烈、蘇軍之更番攻擊築柔附近咸告挫敗、喪失奇重。

軸心國空軍襲亞歷山大

（羅馬三十日海通電）義軍司令部頃於二十九日中午公布戰報如下、北非米吉里東南沙漠區發生哨兵戰、敵方敗退、卡机曾以机槍掃射托布洛克區敵營及軍用截重汽車隊、塢都白上空敵機一架爲高射砲火所擊下、德空軍機續出動、大擧攻擊馬爾他島敵海空軍根據地、并催毀敵方軍械軍工廠、軍營、及小艦艇停留地面之敵機及高射砲位亦告損燬、軸心國空軍并出動至亞利山大空襲、予敵軍港重損云云。

逃出俘虜營 傳法基勞特將軍

（柏林三十日海通電）關於外國報章傳說、法國基勞特將軍業在德國俘虜營中逃脫瑞士、而潛來法國非佔領地區事、柏林方面仍無官方詳論、德外交部對於外界詢問未予置答、官場人士僅稱當局在東究中。

敘里亞政變

（新坦普魯三十日海通電）此間「晉赫里耶德報」頃撰文、論敍里亞內閣改組、聞稱敍里亞政治務須歸敍里亞人民統治、否則國家不得隱定、再何任政府不能表明敍里亞之民意者、永不能久於位也云云。

對蘇戰進展 東線德軍獲大勝利

（柏林三十日海通電）德軍司令部頃於二十九日午刻公佈戰報如下、（一）德空軍頃在黑海及亞案海區空襲諸港埠設施及蘇聯船隻、東線中區紅軍仍在若干據點實施無謂進攻、東線北區德軍局部進犯及突擊又獲相當勝利、德軍攻克紅軍某處橋頭堡時、曾擊斃敵一、四〇〇名以上、奪得大炮九門、坦克車六輛、他種軍械無算、北極前線德戰鬥機曾擊落蘇機十五架、內有颶風型者十四架。（二）北非前線米吉里東南區英軍進攻不逞、德機群順利空襲托布洛克區英軍營及軍用車集中所在、并亞歷山大英海軍根據地諸軍事建設、德機更大擧轟炸馬爾他島。

摩洛哥總督到達維喜 與法首相懇談

（維喜三十日中華社電）據哈瓦斯通信稱、摩洛哥總督埃爾諾戈斯將軍、二十九日午後抵達維喜、與賴伐爾首相作重要懇談、預料樹立對於現下國際政局上法領北非之地位、日趨重大性之對策云。

歡宴泰使節 南洋團體聯合會

（東京三十日中華社電）泰國慶祝使節一行、二十九日午前爲祝賀天長節並答謝投與佳節動賞起見、巴亨中將以下六名晉宮、於參列後、於午正即出席丸之內大東亞會館（舊東京會館）南洋團體聯合會之主辦之午餐會、到使節團員、台里克駐日大使、邱上駐泰大使、西外務次官、佐佐木東拓總裁、藤山商工會議所會頭、寺井郵船社長、小磯大將、聯合會副會長永井松三氏等官民關係者九十餘人、首由永井副會長致歡迎詞、強調日泰關係之緊密乃爲大東亞建設之礎石、並闡明將來關係應有益形親密之必要、對此而巴亨中將即致答辭、於歡談中觀賞「東舞」至午後二時許散會、次則由該夜六時起於帝國飯店由使節團主催招待日本政府關係者晚餐會、到東條首相及各閣僚陸海軍將星等約三百名、席上由巴亨中將對日本政府努力強化泰國同盟關係、並擧國歡迎使節團表示謝意、而東條首相亦致詞、於和氣靄靄中至午後八時許散會云。

日航空隊 再襲達爾文

（里斯本二十九日中華社電）據路透通信美爾賓來電稱、四月二十八日西南太平洋反樞軸聯合軍司令部發表日本航空部隊、於二十七日復空襲達爾文港。

殺虫水
蠅蚊臭虫必死 水是夏季衛生必備之品 有四大特長
一、色質清潔 二、氣味芬芳 三、效力偉大 四、裝璜美麗
寧波路二十二號 電話分機二八〇七號
代銷店 德成號

化粧品製造者注意
本行經售生髮油料子色澤潔白氣味芬芳絕無惡味如蒙惠顧價目克己批發零售隨客自便
天津路十二號總經理東興福雜貨店電話2-4255

華北運輸代理保險
火災保險 運送保險 海上保險 汽車保險
敝社對於敝社所經理之貨物之運送保險特予以優待
（隨呼隨到）
帝國海上火災保險株式會社 朝日海上火災保險株式會社 住友海上火災保險株式會社 日本海上火災保險株式會社
青島代理店 華北運輸股份有限公司 南事保 保險部 電話二一八〇一五

劉氏清香疥藥粉 乾疥、膿疥、濕疥、虫疥、瘡疥、遍毒、一付準好、遐邇馳名、有口皆碑。
東興劉氏洗眼霜 一切火眼、四季害眼、爛眼皮、爛眼角、眼紅、眼腫、白珠紅線、奴肉包睛、勤洗一日夜必愈。洗一切瘡毒
總行 青島東鎮 東興藥房

綠寶
自即日起開始售貨
電話二、五八七一

琴岡齒科醫院開診啓事
本院聘有牙醫專門人材購置新式便能器械爲社會服務謀大衆口腔幸福爲宗旨
科學化設備。電器化治療。平民化收費。
科目 口腔外科、電療科 小兒齒科、拔除科 補綴科、矯正科
時間 上午九時至十二時 下午一時至七時 星期日下午停診
院長 丁眉卿 牙醫師
醫務助手 顧守敏 牙醫士
醫務助手 李晶如 女醫士
醫務助手 楊會濕 女醫士
院址山東路三十六號湖北路拐角

發賣廣告
一、凍粉（細凍粉及角凍粉）今年份之新貨上市多少不拘歡迎賜顧
二、理研製品陽畫感光紙販賣
理研代理店
合資會社 孤山窯廠寒天製造販賣部
電話三、〇一七一號

冷光榮部殲匪 被警隊擊潰
匪死傷十餘名餘逃走

青島市治安強化總隊駐防膠州第五中隊、據報、平度第七區李詩莊附近、及膠州、膠萊鎮、孟家莊地方、有冷光榮匪部約五十餘名、在該處騷擾、當由該隊保坂指導員、於前日前往剿捕、交戰約一小時、匪即紛紛潰退、是役計敵遺棄屍體三具、負傷者十名、并鹵獲槍二支、彈藥八發、手溜彈二十八柄、該隊副營隊同防、在第四次治安強化運動展開期間、匪部屢受重大之打擊、殘存匪類、潰滅殆盡云。

陽信縣警隊實施 郊原大演習戰
李知事親臨督導指揮

陽信通訊 陽信縣警備隊、刻值第四次治安強化運動開始、爲普遍治運之推展完遂防共自衛結構警備網綫、強力展開武裝、刷新警士精神、實踐精誠討閻工作、以謀治安確保、而協力完成大東亞聖戰、該全縣各區縣警備分隊、於日前調遣縣城東關郊外、實施聯合大演習戰、當場李知事率警備大隊長持刀指揮、信號發出、第二大隊武裝警士、齊發精神、向敵方織陣地持續衝鋒、發射機彈、搖旗吶喊、步法整齊、壯嚴、縱排迅速不紊、彈雨濃烟下、逐漸逼入敵最後防禦陣地、至某村莊兩端、展開濟遇白刃肉搏戰、鏖戰半小時、敵人卒因不支紛紛敗潰、結果佯獲敵人〇〇名、遺屍〇〇具、鹵獲槍械〇〇支、子彈手溜彈〇〇枚、馬匹軍需品頗多、至午後三小時、全隊始凱旋歸同原地、此種緊張精神、攻守勇躍、戰術變換新奇、頗得演場之中日長官異常贊許、始午前六時至午後四時、演習終止、并由李大隊長訓話、訓示各隊長本此次精神訓話、努力督導各轄警士治運期間、一切實奉行、并率同民衆協力防共自衛、保甲安居、完成東亞聖業云。

濟寧鄉區鎮長 舉行會議
討論治運事項

濟寧通訊 濟寧縣公署、爲謀軍政會民一致努力於四次治運、特於日前在縣署會議室、召開全縣區鎮長會議、同時計到有道縣代表于秘書、道縣新民會代表縣知事、顧問、輔佐官、以下各秘書科長、宣傳班長、警察所長警備隊附、商會會長、教育會長以及全縣區鄉鎮長等百餘人、如儀開會、首由縣知事闡述治運三大目標、繼由道縣代表、指示區鄉鎮長、推進工作方針、次即各關係幹部詳細指示、關於推進治運各項工作後、並討論議案多件、始行散會云。

淄川縣擴大 治運宣傳
樹立大揭示板

（淄川特訊）第四次治安強化運動、自本年三月三十日實施以來、本縣爲擴大宣揚此次治運之興意起見、特於車站、西關及各街要衝巷、以及本縣模範鄉等處、樹立大揭示板四個、該揭示板橫竪均四米達、上書「剿共自衛」四字、右寫「打倒英美解放東亞」八字、左寫「治安強化建設樂土」八字、形成異常美觀、由縣署張貼關於此次治運目標之闡明及重點之指示、各種宣傳傳單、標語、及簡單素描易於明瞭之漫畫等宣傳品、滿佈張貼、藉以民衆觀覽、使此次治運之眞意、傳達民間、以期治安早日確立、再建東亞共榮、人民得到安居樂業生活云。

濟市各界熱烈舉行 大東亞戰講演會

（濟南通訊）新民會濟南市總會、以第四次治安強化運動業已展開、基於東亞解放之目標、發揚此次治運之實力、深入知識階級、展開積極之思想戰、確立職時體制、特藉講演會、普及知識階級層之認識、以期引導民衆、澈底勵行治運、以增強剿共信念、完成東亞解放、特於日前假北洋大戲院、召開大東亞戰講演大會、會場之佈置、極爲整齊、到有張少甫區聯會長、新民會張事務部長代表谷處長紀三、省聯盟主任及各機關學校五百餘人、如儀開會後合唱中日國歌及新民會歌、並向國會旗、行最敬禮、首由市總會丁主任致開會辭、即開始講演（一）區聯會張會長、對大東亞戰爭之意義、深加闡述、（二）張事務部長代表谷處長、對大東亞戰爭與建設東亞新秩序之要義、詳細闡述并加以勉勵、（三）省署宣傳室國主任、對東亞解放中的精神建設、講解詳細、講畢掌聲不絕、至由張主任領導、三呼日本帝國萬歲、谷處長領導三呼中華民國萬歲、張會長領導三呼新民會萬歲後、末由曹主事、致閉會詞、始行熱烈散會、時已五時許云。

臨清修堤埝 以防水患
派員實施查驗

臨清通訊 閻知事、以衛河横貫縣境、沿河堤埝雖經歷年修築、仍恐有坍潰傾圮、亟應加以培修、以防水患而利民生、茲在四次治運、實行增產時期、周知事爲防患未然、並養成民衆勤勞奉仕之習慣、及愛護地方之觀念起見、特於日前召集全縣區長會議、責成各該所轄區域、沿河貫堤民墊、詳細查勘、並責由各區民衆、自行救修、其前往、損毀堤埝、一律增高培厚、修築整齊、開此項工程、限半月竣工、並派員實施查驗、已開始動工云。

臨清積極提倡 改進棉產
組織鑿井隊等

臨清通訊 臨清縣知事周鼎以該縣素爲產棉之區、特對棉產積極提倡及改進、以辦理貸款、提倡植棉獎勵鑿井、便利灌溉、技術指導改良棉種等現爲利用衛河水原、又建設大規模灌

掖縣躍進治運工作 規定各項工作

掖縣通訊 本縣姚知事爲邁進四次治運、以期確立地方治安、特於日前午後二時、假會議室、舉行四次治運懇談會、姚知事對四次治運實施工作計劃、均有詳密討論、議決事項如次、（一）強化宣傳機構、由各機關各學校、各區鄉分別組織宣傳班、各縣宣傳班爲中心、藉以加強宣傳效能、喚起民衆之自覺、（二）組織巡迴指導班、由縣署各科長及警察所長組織治運指導班四班、並規定日程、協同新民會、按日輪流赴各區鄉實施督導、（三）成立剿共清鄉隊、由警備隊警察所聯合組織剿共清鄉隊、並設認眞勦辦、務使共匪絕跡、（四）嚴勵戒除煙毒、設立戒煙所、實行戒絕煙毒、以求人民素質之向上、（五）廢物利用、凡屬全區廢物及一切廢棄物品、均須隨時收檢、交納區署、俾廢物得以利用、（六）組織勤勞奉公班、由各機關聯合組織勤勞奉公班、實施節約運動、養成勤儉之美德、（七）墾荒增產本縣荒山海灘頗多、亟應設法開墾、以資增加農產、先由海廟口附沙灘、開闢五官畝、栽種地瓜芋頭花生等農作物、以作試驗云。

定陶縣警隊 圍剿共匪
斃匪十餘名

定陶通訊 定陶縣知事辛允讓、日前派警備隊附王寶祥率警

協同友軍、出發定陶荷澤交界處五里長堡一帶、討伐八路陳五大頭、王朝見、李新學等匪部、到達附近匪莊村一百米處、即將該匪包圍攻擊、與匪激戰二小時、匪不支向西南逃竄、我軍乘勝追擊、直追至曹縣境、因天已昏暮、始整隊返防、是役計傷匪十餘、獲槍一枝、牛驢各一頭云。

濟南西北鄉小學 組織治運工作班
舉辦各種工作喚起民衆努力

濟南通訊 由第四次治運展開後、各地熱烈響應、軍官民齊一步伐、向同一目標邁進、本市西北鄉、地處偏僻、更應亟積推展此次治運、輸入農民群、市立黃岡、匡山、西沙王家、大魏莊、劉七溝、吳家堡等小學、分設西北鄉各莊、吳家堡小學校長、因鑒於推展治強運動、匹夫有責、職教員須各會所長、聯合供獻所長、促進治運、特組成聯合治運工作團、由六校職教員、各以個人揹負長學藝以治強目標、主辦各項工作、如匡山小學之治運文藝、黃岡小學之治運勞作展覽、沙王莊小學之治運書畫展覽及運動會、劉七溝小學之治運雄辯會、吳家堡小學之治運話劇及音樂演奏、并在六校巡迴舉行、召集當莊附近鄉民往觀、藉資宣傳治運、喚起民衆努力、預期必可收強大之效果云。

一省署已頒發 治運標語徵一

（濟南通訊）山東省自展開四次治運後、在省當局督導之下簡衙闡進、各項工作均有相當之進展、刻爲謀進一步之推動、特製大批治運標語徵、即分發所屬各道市縣區、凡一般公文及各商店包裝紙及其他使用品上、均行蓋印、俾促官民對剿共自衛、解放東亞之工作、澈底實行、以期達成預期之目的云。

魯省增殖農產
省署建設廳設第六科 專辦農地增產等事項

（濟南通訊）山東省公署、以農地事業、關係農村經濟、食糧增產至爲重要、故對本省農事之整理、荒蕪之開墾、亟應積極進行、現將建設廳第三科、原有耕地股、擴充組織、改設第六科（農地科）專以辦農地事項以謀本省農作物之增殖、所該科經費暨各機構均提經省政會議通過、現已開始辦公云。

魯自治人員 即開始訓練
令各縣即日選送

濟南通訊 山東省公署、爲推行地方自治、養成指導人才起見、成立模範村指導員訓練班、計分甲乙兩班、甲班學員係由華北農業研究所、農業訓練所、山東省農立場、選送十五名、乙班學員、係由模範地區各縣、選送三十名、所有選送學員人數、已令各該縣知事遵照、即日來省報到、以便實施訓練云。

臨邑張知事赴各區 督導治運

臨邑通訊 臨邑縣知事張光沐、爲澈底督導治運工作於日前率新民會職員、區鄉指導班等、赴第五區現地督導、首先於區公所召開鄉村長懇談會、剴切指示四次治運工作要點、及區鄉長應負之責任、繼率所屬各實施鄉村現地指導、於次日午後七時始公畢返縣云。

濟西鄉保甲長 開座談會
並檢閱自衛團

濟南通訊 本市四郊保甲自衛團、爲加緊訓練、藉資充實自衛實力、以便保衛鄉土、奠定地方治安、於日前假西郊匡山莊小學校、召開西郊區保甲長座談會、出席者計有市署青山顧問、社會局金秘書警察署王科長、方股長、新民會西郊辦事處賈主任、宣佈開會後、首由青山顧問致詞、關於自治保甲意義、闡述甚詳、繼由王科長、賈主任、分別詳細指示、後即開始懇談、各保甲長均發揮意見頗詳、對西郊地方將來、有莫大裨益、歷三小時許、始行圓滿閉會云。又訊、繼四郊保甲長座談會、即舉行西郊區自衛團檢閱、參加者、座談會各長官及保甲長外、由自衛團員〇〇〇名、齊集匡山莊外廣場首由張區聯會長代表致開會詞、青山顧問、王科長及賈主任、均作懇切之訓話、最後、實施軍事演習、動作極其靈敏、步伐亦甚整齊、頗得各檢閱官之好評。

京教職員等 嚴行考成
教局擇優加薪

北京通訊 京市教育局以市立小學校及社教機關教職員勤勞服務者頗不乏人、經按日常教學、及辦事成績嚴行考核、擇優予以晉級加新、以昭激勸、

北京市總會嚴禁 各業私增工資

北京通訊 京市各業近有自由增加工資之舉、事先既未得市工署社會局之許可、亦未呈請新民會北京市總會監核、例如新民會北京市東郊建築工業分會、前於本月十九二十兩日登報增加工資瓦木雕花匠同行、前往外五區精忠廟開會、議決自本月二十五日起一律增加工資、又如其木廠近向某中學警務、曾經市總會議決許其加價、諸如此類之事、不一而足、事先市總會市公署均電報所聞、滑亂社會經濟、影響市民生活莫此爲甚、當局極爲震怒、除分別傳飭制止外、並由市署公佈告通知、嗣後關於各業增加工資一事、非取得社會局之許可、絕對不得自由增加云

海州壚業 設立模範場

本報徐州特訊、海州鹽業假鹽業之在海州、設立模範場、五月間新場可以落成、其面積在四五〇町之間預計三十二年度、每年可產高價之食鹽、較前增加出產額三四倍之多。

陽信繞城公路 名明德路

（陽信通訊）陽信縣繞城公路、爲該縣公務員勤勞補修、今已經提興事、該李知事爲繞城公路近期完成、又爲全民衆通行重路、特於該縣東門處、設置牌坊一座、名明德路、牌坊兩側、配以親兵主書四字、具已竣事云。

霑化縣署職員 日語講習班
舉行畢業典禮

霑化縣知事韓大民、以中日親善提攜所賴於語言之通達者極爲重要、苟語言不通、則誤會易多、如語言無阻、則日推心置腹更其赴時觀、是以於前曾成立職員日語講習班、加緊日語之學習、茲恐第一期學業業已修了、並於前日隆重舉行畢業典禮云。

警察教練所 招考學警
警局發出佈告

本市警察局警察教練所、爲繼續訓練警察人才起見、開始招募第十五期學警、昨已發出佈告、有志者可前往報名、以免向隅、茲將佈告原文覓錄於左、爲佈告事、照得本局招考警察教練所第十五期學警、繼續訓練、以資警才、爲此將招考學警規則、開列於後、佈告週知、凡志願投考者、照左列各項事件來所填寫志願書、聽候考驗毋誤、切切此佈、

募集規則

（一）資格、一、高小畢業或有同等學力者、二、年齡在二十歲以上三十歲以下者、三、身體健全無嗜好者、四、未受徒刑之宣告者、

（二）應具各項事件、一、志願書、二、履歷書（用紙由所發給）、三、二寸半身免冠像片二張。

（三）試驗方法、一、身體檢查、二、筆試、三、口試、

（四）試驗時用紙由教練所發給筆墨自帶其他書籍一概不准攜入、

（五）入所後待遇、一、修業期限定爲四個月期滿、撥往各分局服務、在所受訓期間、除由公家供給伙食外、每月發給津貼五元、二、學警在教練期間內、一概不准外宿、服裝書籍由公家發給、惟被褥等及常用品均歸自備、但非需要者不得攜入、三、凡考取學警、如有冒充本市警士、因品行不端、或有重大過犯曾被開革者、一經查實、仍即開革並追繳學費、四、教練畢業後任命三等警士最低月餉十八元、另給臨時津貼十二元、（成績優秀者越級任用）、

（六）注意事項如左、一、報名地點警察教練所、二、報名截止日期五月二十四日、三、試驗地點警察教練所四、試驗日期五月二十五日午前九時。

平民診療所 籌募基金
約程劇團演劇

本市社會局爲救濟平民之病災、經設立平民免費診療所、開始施診施藥以來、嘉惠貧民、實非淺鮮、惟經費緊絀、非籌劃基金不可、乃決定趁名伶程硯秋過青赴煙之便、挽留在青演唱數日、地點在大禮堂、已於四月三十日起開始、打泡戲爲王寶釧、春閨夢等、聞戲票已售出甚多、屆時大禮堂門前車馬水龍、定有一番盛況云。

白俄僑民 奉祝天長節

四月廿九日爲友邦天長節日、在青日官民曾舉行奉祝禮、詳情已誌昨報、在青白俄僑民、亦於是日在文登路四號、舉行奉祝天長節儀式、白俄僑男女多數到場參加、情形甚熱烈云

（寫眞係白俄舉行奉祝儀式情形）

秋聲社角色介紹

時光轉瞬島上充滿了春光的氣象、人們都忙着賞花和春遊、可是上星期天不作美、下了一次大的春雨、把整個的青島都洗了一遍、給人們換了一個新的心情、現在又有秋聲社全體來青唱演、鄙偏年民衆難的義務戲、茲將秋聲社裡面的角色、介紹給大家、程老板硯秋當然不用我來介紹、誰都知道他是四大名旦之一、老生陳少霖是陳德霖的哲嗣、又是余叔岩之郎舅至親、初從譚大王弟子王月芳問藝、後入余門請益、如一捧雪搜孤救孤戲、均爲余氏親授、時下一般老生中最優秀的人物、小生顧珏蓀最早是富科的學生、又有人說他是票友下海、從前是青衣、後改小生、扮相文雅、唱作兼優、搭秋聲社已數載之歷史、程君每次來青、均爲程君之小生、武生鏡鳴岐、是謹連成鏡藹久的兒子、幼時曾在青邱露演數年、後又赴北京遊逍、現在京壇掛三牌、每次程君出外露演、必有之角色、以牛頭山、惡虎村林沖夜奔最爲拿手、短打戲尤爲擅長將來之希望不可限量、秋林舅上青衣花旦、經人提議走崇德草路子、改演裡子戲、今日各班爭相禮致、爲優長之配角、老旦孫輔亭、諸唱工戲均能唱演、與李多奎、文亮臣三人分搭各班、老旦一行、有如李文孫三人之天下、曾在富連成劇團多年、隨王福唱在戲青年色不少、尤善演新戲、吳富琴爲名淨吳玉林之子、富連成三科學生、初習梁旗青衣戲、敗戲、後由程君邀爲副手、至今多年、從未分離、並爲秋聲社之社長、張春彥爲長靠料、初學老旦、譚神後、改老生、爲人和靄、曾向梅博士唱演多年、小丑曹二庚、爲曾心泉是由家之子、口齒清晰、態度自然、爲現代名丑中有聲色的角色、李四廣擅長演婆子戲丑戲爲拿手、慈少泉爲名丑慈瑞泉之子、在青年丑角中頗有希望之人材、慶幕彥十二歲時曾與張秋合演桃迎春之孫丁山、現演裡子老生、努力爲之、頗有哈寶山第二之望、其餘二個角色、我不甚詳、實在不敢再作評論的說、希望各路角色、努力表演各人之技能、獻給一般戀慕者優的觀衆罷。

中學生求學時期 一不宜結婚一（下）

D生理上的變化：結婚後在生理上的變化、也足以影響學業、而尤其是女子、結婚之後的女生、因爲妊娠和生產、種青、都是學業發展的極大的障礙、所以女子結婚、大多數學、這不是影響學業的最關鍵嗎？E結婚的煩惱：滿意的婚姻、結婚後固然會影響學業、但不滿意的婚姻、則更使青年們受精神上的痛苦、煩惱、沮喪、而致于意志灰頹、對於學業、不被生以前的興趣、攻琢切磋的精神、當然也因此大減。大多數的中學青年、並不是不知道這一點、有的是迫於父母的命令、有的是爲環境所迫、但是爲父母者、祇因溺愛心切、寵愛有人的舊觀念、就不顧子女的終身幸福、其實這一種觀念、眞可謂錯之大錯、所得的結果和他們本來的目的恰恰相反、他們的目的、是在免除絕嗣的危險、其實如果眞的以爲爲兒女早婚、是可以避免絕嗣無後、那知是大大的錯誤、而且更增加一層危險的機會、第一：早婚以後、不一定可以有抱孫的必然性、白犧牲了子女的幸福、縮短子女的生命、第二：即是有孫可抱、但因爲早婚的結果先天不足、仍不能得到強健活潑聰穎的後嗣、或是竟成爲矮小愚鈍、這種的子孫、不是等於沒有一樣嗎、爲父母的人、誰都愛兒女因爲愛之過甚、適所以害之、兩面的父母們、快些覺悟罷！最後、更希望各校的教職員、隨時凱切勸導、使在校學生以早婚爲戒、並且還當隨時勸告學生們的家長、曉以大義、示以利害、以挽救那些爲早婚而失學的可憐的青年。

美國國內之 暗澹情形

「脂粉統制」自大東亞戰爭勃發以來、美國本土與其各原料供給地之輸送路綫已被切斷、因此大感恐慌即於婦女之化粧品亦決意實行有史以來之大改革、例如以前僅有三十種不同種類之脂粉、此次已被削減爲六七種、此實使美國一般婦女感到十二分的不愉快。

「鋼鐵恐慌」美國之鋼鐵恐慌已經極深刻化、實爲政府首腦部最感煩惱之一事、爲多少減輕鋼鐵恐慌起見、美政府、最近已決將菲列得爾菲亞之九層建築、於紐約、戰事、大樓等縮短十層、約可得上百噸之鋼鐵云。

體育應普遍發展

「提倡體育」四個字、已高呼了不少的年代、然所得成績究如何？言之殊堪汗顏！就以往而論、有的學校以「運動員」爲活動廣告、而運動員本身、好像一做了「運動員」就可以目空一切、對於其他的功課、可置之不顧、學校方面、有時亦採放任態度、以致其活自出、成績毫無！須知體育應求普遍發展、成績的好壞、無關於這個的體育問題、少數的所謂運動員者也。不足以表現多數人的體育、試觀友邦日本人體格强健、視運動爲娛樂、已達到普遍發展的境域、實堪借鏡也。（龍井）

古今因果談

清季許濱生尙書、四世科第、鐵塘巨族也、每屆鄉會試、近支中必有登科第者、相傳其曾祖樂亭先生爲申韓老手、初以學幕於桑觀、後甘肅方伯奎公聘爲府之賓、時平涼府屬滑佩、道謙相室、先生側之、私具一摺稿、請方公入告、請發帑銀二十萬賑之、摺留數日未發、先生即被辭而、方公親至面搜日、此書一發、必不去今忽留哉、豈爲議職将未認耶、先生日、此摺果發、必不去、公諾之、即日舞發、一月後、奉硃批大蒙嘉獎、以所論活等府數十萬生靈、得免溝壑矣、不數年、先生之子孫相繼領鄉薦成進士、及曾孫密官尙書、人謂許氏陰德甚佳、而不知其先世、有此隱德也、此事係其嚴盛彥親對谷爲人言之。

僕因是仕曰、語云、救人一命、勝造七級浮屠、樂亭先生動一念、而活數十萬災民、如此功德、其後人焉得不昌盛耶、愚者不務此惟一意風水是求、甚不知其本矣。

代郵

介麗兄：婦女、國民、新少年、兒童、青年、等雜誌、計二百餘已於昨晨寄往中社、望取妥後囘復、前聲明函悉、數務布設法寄社爲要。

大鈞、芒叟、鮑花、歐世金、徐柳諸位：請於月四日上午十時以後蒞臨社會局國教科一談：（方庵）

科別	醫院	地址	電話
外科 皮膚性病科	井辻外科醫院	鐵山路	電話3二三三二
[illegible]	石田外科醫院	濟陽路	同 2二五一二
內科	今井醫院	博興路	同 3一三三六
[illegible]	博愛醫院	聊城路	同 [illegible]
眼科	富田眼科醫院	東阿路	同 [illegible]
小兒科專門	沼田小兒科醫院	陵縣路	同 2八六八五
[illegible]	若槻醫院	德縣路	同 2四六〇四
[illegible]	田中醫院	德縣路	同 2七二八〇
耳鼻咽喉科	柏木醫院	市場一路	同 2八五五三
[illegible]	野見山醫院	禹城路	同 2六七四七
[illegible]	松村醫院	無棣路	同 2三三四〇
[illegible]	好生堂醫院	樂陵路	同 3〇一〇七
[illegible]	阿部醫院	桓台路	同 3一五五七
[illegible]	山東醫院	夏津路	同 2五五七〇
[illegible]	神內醫院	德平路	同 2四七五七
[illegible]	志波醫院	莒縣路	同 2五八三七
[illegible]	廣瀨小兒科醫院	鐵山路	同 3〇二二〇
[illegible]	森元醫院	益都路	同 3一五四
[illegible]	森岡內科醫院	承德路	同 2七五〇一
[illegible]	鈴木醫院	新泰路	同 2三〇〇九
[illegible]	鈴木分院	臨清路	同 2三二〇九

請嘗香味觸鼻粒粒精選之甘栗
散步或會餐及集會時請駕臨二樓所設之大菜廳與品茗
西洋定食 日 三、〇〇
西洋定食 夜 四、〇〇
豐飯 一、〇〇
以及其他飲物一品飯食均備歡迎友邦各界人仕惠顧 山東路
甘栗食事喫茶
甘栗太郎 電二一七四一六

青島眼科醫院 院址熱河路甲十四號 電話（二）二〇六四
院長 隋仁增 日本九州帝國大學眼科醫員 北京協和醫院眼科醫師
專門眼科 驗光配鏡
女醫師 秦畹香 日本九州帝國大學婦產科醫員 北京道濟醫院婦產科醫師
主治婦科產科生育節育及內科
門診時間 每日上午十日至十二時下午二時至五時星期日下午停診
施診時間 每日上午九時至十時
出診電約 急診隨時

青島台東五路六十號 電話三一五七八號
星洲醫院
主治 內外皮膚花柳科 耳鼻咽喉各科 眼科小兒各科
特設 戒煙科 產婦科
院長 吳綬先

花柳 清血掃毒丸
參茸 百補腎中靈
通經自來紅

橫濱正金銀行青島分行
資本金 壹億圓（完全收足）
積立金 壹億四千二百六十五萬圓
營業種目 一切銀行業務
總分行 橫濱本店、東京、丸之內、名古屋、大阪、神戶、門司、長崎、小樽、大連、營口、奉天、新京、哈爾濱、張家口、北京、天津、芝罘、濟南、漢口、上海、香港、廣東、馬尼拉、巴達維亞、斯瑞蘭、斯拉比亞、悉達尼、新嘉坡、盤谷、河內、海防、孟買、喀拉蚩、亞歷山、巴里、倫敦、紐約、利馬、舊金山、羅府、布哇、伯林、漢堡
日本銀行代理 青島市館陶路一號
電話（二）八二二四 八二二三 八二二五（宿直兼用）

效果超過一切治淋劑

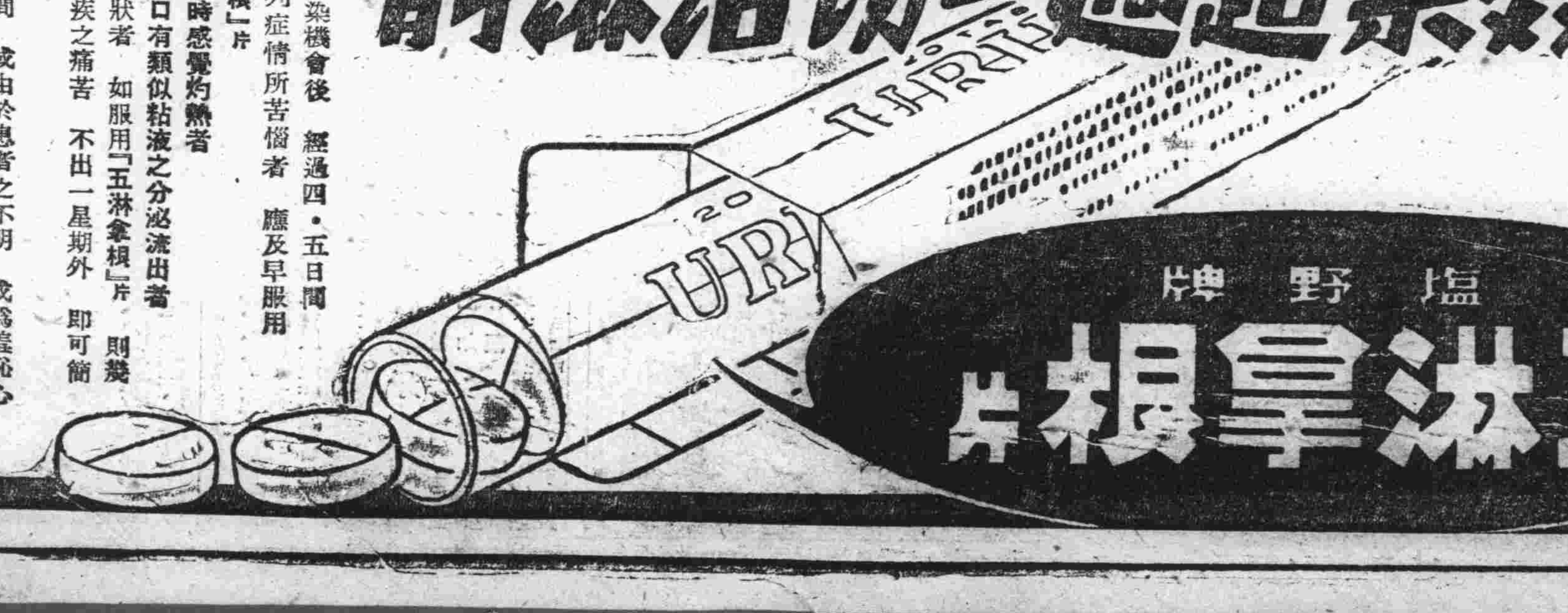

塩野牌
五淋拿根片

凡遇感染機會後 經過四・五日間 而爲下列症情所苦惱者 應及早服用「五淋拿根」片
一・小便時感覺灼熱者
二・尿道口有類似粘液之分泌流出者
患此症狀者 如服用「五淋拿根」片 則幾於不感淋疾之痛苦 不出一星期外 即可簡單痊可
在此期間 或由於患者之不明 或爲羞恥心所累 以致延誤治療 則症狀將益形惡化 遂轉成慢性 終而病菌發散作毒 全身機能皆有障害 不惟有斷絕子嗣之憂 抑且不免終身呻吟痛苦矣
凡百疾病 蓋以及早治療爲愈也
雖然縱使轉入慢性 但有「五淋拿根」在 即無須從事悲觀也
「五淋拿根」片具有猛烈之殺菌及免疫力量 對於淋菌之潛入細胞者 無論其深達若何程度 皆有選擇的作用 而能將其撲滅 故不問係急性或係慢性 皆應服用之 實當代唯一最强力之化學療法劑也。
【包裝】 二〇片 一〇〇片
鹽野義商店 大阪市東區道修町三丁目
青島出張所 青島市奉天路一六七號